朝鮮日報 夕刊
十六日(金)
本紙朝夕刊十二面
編輯兼發行人 方應謨 印刷人 金炯進
京城府太平通一丁目六一 發行所 株式會社朝鮮日報社
本社定期刊行物 少年朝鮮日報(日曜附錄) 朝光(每月一回發行) 女性(同上) 少年(同上)

漢陽タクシー 鍾路一丁目 電話光二〇〇二番 二〇〇三番

大勢는逐日惡化!
全面的衝突不可避
國府、日本側의決意打診에結論不得
事態解決의具體化無望

【上海十五日發同盟】支那側의 最後的猛省을 促하기爲하야 我方은 和平解決에 努力을 거듭하는데 支那側은 아직 我方의 決意와 誠意를 諒解치못하고 言을左右하야 부질업시 時日을 遷延할뿐아니라 支那側現地軍民의 背信行爲가 頻發하야 끄칠줄모르므로 大勢는 逐日惡化하야 마침내日支全面的衝突에 突進하고잇다 國民政府의根本方針으로

가、中央軍의一部動員
나、言論統制의勵行
다、國家總動員

等一般的準備를 大大的으로 行한다 그리고 宋哲元의責任 中央轉嫁策에 妨害되여 中央과北支의 連絡이 完全치못하고 또現地의 趨勢에 充分한認識이업고 日本側의 決意打診에도 一定한 結論에到達치못함으로 그結果事態解決의 具體的方策에는 何等進出할수업는 現狀이다 그리고 十五日夜 日本軍이 內地로부터 一部出動한다는 報道에 極度로狼狽하야 和戰何者를取할는지 數日中에眞正한決意를 不得已하게되엿다

國權救國民衆大會를 開催할目的… 一日떠모를 行할計劃을하는等 全… 通過하고 同大會終了後前線將士을 省을 擧하야 抗日을煽動하고잇다 慰問流行이라 稱하야 全市에抗日…다

體面毁損안는程度內에서
大局的善處希望
國府外交部長과英大使會見

【上海十五日發同盟】駐支英國大使휴겟센氏는 十五日正午驅逐艦라메-號로 此戴河로부터 南京着午後四時半 北支事變에 對하야外交部長王寵惠氏와 會見하고 英國政府의 意向을 傳達하고會談約一時間에 及하엿다 휴겟센大使는『支那側이過般成立된 昔溝橋事件에 關한北支約定을 承認함에 北支事態를 紛糾르부터 救하는 唯一한方法으로 此를惹慢하면 事態擴大의 責任은 當然히支那側이 지지안호면 안될結果가되여 極히不利한 立場에陷할것이다 따라서 此際支那側은體面을 毁損치안는 程度에서大局的見地로 北支時局에 善處함이조켓다』고英國政府의 希望을披瀝하엿다고 仄聞된다

日支兩軍의衝突은 當初極히小規模의것으로 紛爭은擴大될性質의것이아니라고 思惟된다 日本政府도支那가 事件을 國家的體面問題에까지 擴大하려할時는 問題는 英政府의重大關心事로될것이다

一方米國政府도 거이同趣旨의意見을 日本政府에手交한것이라고解釋되나 佛政府도以上 英米兩國政府에追隨하기로 決定된模樣이다 그리고北支形勢에關한 東京의情報는 依然改善되지못하고 또府介石氏는 國內輿論에 이끌려不當한强硬態度를 取할지도알수업슴으로 事態의發展은 多大한關心을 끌고잇다 英國政府는 日本政府의事態不擴大聲明을 信賴하고 居中調停을 提言할意向은 업는模樣이다。

望을 表明하엿다한다 當初國民政府는 英米佛三國政府가 共同動作을取하기를 期待하고 英政府도 右國民政府의 示唆에 基하야 佛國政府와協議한後 共同動作을取할模樣이엿스나 그후米國政府에 容認되지못하야 結局各自單獨行動을 取하기로 되엿다한다 英政府의 通告內容이 如左하다라고解釋되는것은

英米佛三國政府
各自單獨行動
居中調停은안할듯

【倫敦十五日發同盟】英國政府는 北支事變의 推移를 重大視하고 米佛兩國政府와 情報를交換하고잇는데 日支紛爭의 平和的解決을 希望하는데 日本政府에 接近하기로 決定하고 이미 外交機關을 通하야 日本政府에 紛爭에 對한 見解와 希

不干涉新安協案에
佛外務省은反對
獨伊兩國에너머有利하다고
英佛協定崩壞未免乎

【倫敦十五日發同盟】英國政府는 十六日再開의不干涉委員會에 드디여西班牙內亂不干涉實施에關한 新安協案을 提示하기로하얏는대 同案은 英佛海軍의 海上監視制를 放棄하는等 獨伊兩國에對하야 極히讓步的임으로 佛國側의態度는 注目되는데 十五日倫敦消息通의 情報에依하면 佛國政府는 右英國案에對하야 俄然反對의意向인旨가 判明되엿다 佛國外務省이 英國의安協案에 反對하는根據는 英國案은 獨伊兩國政府에有利한 內容이며 同案實施의 境遇에는 佛國의 地中海에서의 三線交通路는 遮斷될 憂慮가잇다고함이다 委員會에서 佛國이 英國案에 反對하면 內亂勃發以來 終始持續하야온 英佛協定도 드디여 崩壞하지안흘수업게될것이다

原則的으로는受諾

【巴里十五日發同盟】佛國政府는 十五日午後閣議를 開催하고 西班牙不干涉體制에 對한英國의安協案에對하야 討議한結果 原則的으로 英國案을 受諾하기로決定한것이라고 解釋된다 佛國政府의 意向은 左와如하다

一、海上監視制及 義勇兵의撤收를 骨子로한 英國政府의安協案을 原則的으로 受諾함
一、西班牙兩政權의 交戰團體權의 承認은 兩政府가 西班牙海港에 對한 國際監視員의 派遣으로 受諾하고 義勇兵撤收

日本大使館에
佛居留民保護要望

【北平十五日發同盟】駐支佛國大使館參事官 라코스로氏는 라잘大使의 代理로서 十五日正午我大使館에 加藤書記官을 訪問하고 北平市內의 治安維持에關하야 意見을交換한結果『萬一北平市內의 治安이 支那側으로因하야 確保되지못하는境遇에는 日本軍은 佛國居留民의 保護와通州附近에잇는 佛國資本의 硝子工場利權을 保護하기바란다』고 請하여왓다

言論統制에關해
中央黨部에서訓令

【上海十五日發同盟】蔣介石氏는 事件發生以來時局의 重要性에 鑑하야 嚴格한 言論統制規定을發하엿는데 中央黨部는 蔣介石氏의眞意를 諒承하고 各地黨部新聞檢閱委員會에 對하야 左와如한訓令을 發하엿다

一、軍事情報는 一切中央通信社入手를 基準으로할것
一、中國軍隊의 動靜은一切揭載를禁止함
一、外交交涉에 支障을 招來할만한論說은 禁止함
一、一定한 指令이 잇기까지는

廣東土着軍南支防備

事態不擴大의編輯方針을取할것

【廣東十五日發同盟】廣東綏靖主任余漢謀氏는 十五日飛行機로潮州로부터 廣東에歸還하야 即時廣東軍將領會議를 開催하고 廣東省에서는 邵副石龍에 駐屯하는 二個師와 空軍의一部를 北上시키고 殘餘의 廣東土着軍은南支現地의 防備에 當케하기로決定하고 即時 四路軍參謀長香漢屛으로부터 麾下의 高級將校에對하야 廣東軍은 全國의 總預備隊로準備를 整備하고 現地에잇서 日支衝突의 第一線에서게한다는旨를 暗示하엿다

廣東의抗日氣勢猛烈

【廣東十六日發同盟】日本軍의南支進攻說에 極度로 恐怖된 廣東軍當局의 態度는 一層狂的으로 排日化하야 斬奸團憲兵便衣隊等으로 하여금 公然히 排日을 行케하는等 當局은 邦人壓迫을 開始하고 또廣東綏靖主任余漢謀氏는 追次로 戰時命令을發하야 十五日은 米價 騰貴를圖하는者 金融의 攪亂을圖하는者 謠言을 放出하는者는 一律로 死刑에處할旨를 公布하는一方 廣東省、市兩當局은 十六日省內各機關에 檄文을 發하야十七日廣東市中山記念堂에서 抗日

盧山의談話會
全中國有力者三百名會集코
對日强硬論展開

【上海十六日發同盟】全國의政界學界實業界新聞界의 有力者約三百名을招集하야 國策을 討議하려하는廬山의 談話會는 豫定과가티 十六日主催者蔣介石 汪精衛兩氏出席下에 開催되엿다 때마침北支時局이緊急을告하는此際談話會席上에서는 北支問題가討議의 中心이되여 對日强硬論이 展開되리라고 觀測된다 그리고 談話會의 會期로 一週間豫定이나 時局에 鑑하야 至急解任을 必要하는者도 잇스므로會期는 十八日까지로하게되엿다

에到達한情報에依하면 南京政府는 逐次戰時體勢에 前進하는데左와如한 情勢가 傳해지고잇다

一、南京政府는 陸軍大學을閉鎖하고 學生에게 各其原隊復歸를 命할模樣이다
二、上海財界에서는 事變以來頻著히 變調를招來하야 十二日公債는 五圓이나리고 時時로立會停止도行한다 그리고 十三日에는 日支爲替는 百一圓四分三이라는 暴落을보이게되엿다
三、政府系銀行은 十三、十四兩日에亘하야 現銀三千三百萬元을米國에 金塊二千萬元을 香港經由英國에 各其積出한模樣이다

支那側戰時體勢整備

【東京電話同盟】十六日 陸軍省

廣西强硬將領連名
出師要求電請

【廣東十五日發同盟】對日强硬論을發하야 抗日을 宣傳하고잇는 李宗仁、白崇禧氏等 廣西高級將領等은 連名으로 十五日何應欽氏에게 左와如한 出師要求의電報를 發하엿다

國家存亡之秋를 當하야 一誤이라도 孤疑逡巡을 不許한다 我廣西軍中으로부터 三個師를選拔하야 北上시키기바란다

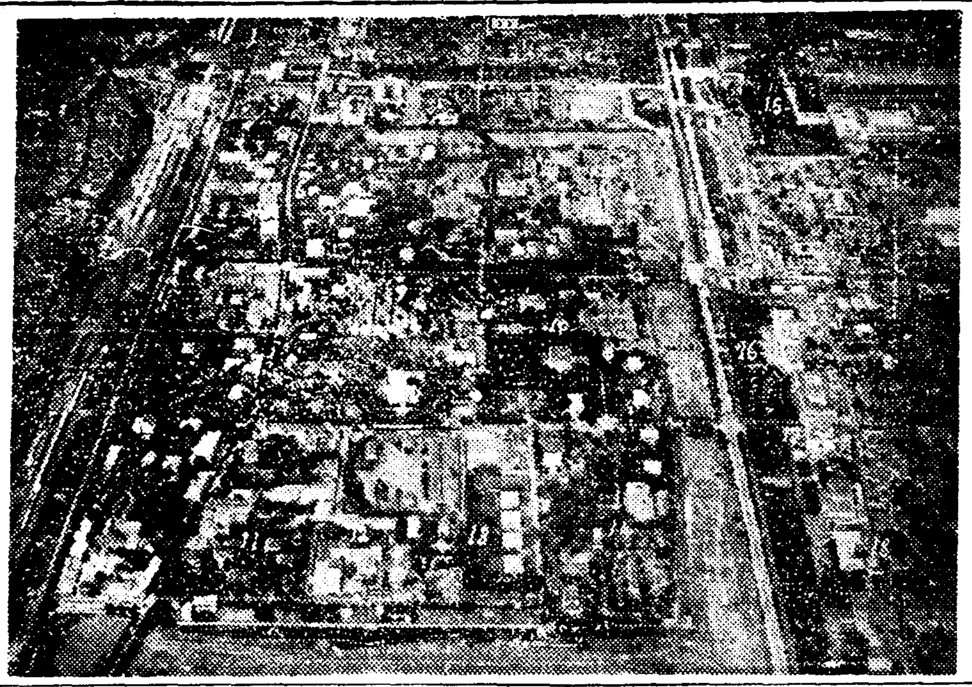

□北平城內 大使館區域의鳥瞰

北支事態에對해
米大統領重大關心!

【華盛頓十五日發同盟】米國務省側에서는 北支의情勢에 關하야 十五日非公式談話의 形式으로다음과가티 聲明하얏다

日支兩國間調整의鍵은 蔣介石氏가 訓練된大部隊의 兵을 北支에移動시킬는가 안시킬는가에잇슬것이다 루즈벨트大統領은 西班牙問題와 北支의情勢에關하야 重大關心을가지고 國務省과 그넘어시接觸하야情報의聽取에餘念이업는形便이다

【華盛頓十五日發同盟】루즈벨트大統領은 十五日노만데비스氏國務次官헐스氏棟東道마크말레氏를白亞館에招致하고 晩餐을마친다음 北支那及西班牙事態에對하야 여러가지로 意見을 開陳하고協議를遂하엿다(寫眞은 루氏)

松岡滿鐵總裁北行
南總督、小磯軍司令官會見코

松岡滿鐵總裁는 十六日午前二時五十八分 京城着「히가리」로 訪問하고 十時八分 汝矣島着叫東京으로부터 來着하야 午前八時頃 南總督과 小磯軍司令官을 訪問하고 十時八分 汝矣島를떠나는 飛行機로 急遽 奉天에向하얏다

總督府外事課
外務部로改稱
十六日訓令으로公布

對滿事務、海外通商事務의增大에依한 總督府外事課의機構擴充은 同課를部로昇格식히기로 準備中이든바 最近北支情勢에 鑑하야 急遽히 이를實現하기로하고 今十六日訓令第五十號로써 總督府事務分掌規程의改正을公布하야從來의 外事課를 部로 昇格하고 外務部는 調査係部에設置된 外事課라는名稱과 明白히分離하는同時에 그機構를顯著히擴大할 意圖에서나온것으로 目下 從來의事務를 그대로 繼承하되 明年度에는 外務部下에 外務、通商、移民의三課를 設하야 機構의一大充實을 實現식힐터이다

日隈巡查死體
十七日에引渡

去月十六日咸鏡國境에서 越境된게·페·우의 不法越境으로 犧牲된咸北慶興駐在所勤務日隈巡查의死體引渡交涉은 總督府에서 外務省을通하야 蘇聯側에 嚴重交涉中이든바 最近蘇聯側에서도 外交交涉의 條件과는 一切떠나서爲先同巡查의 死體만을 引渡할것을 快諾하고 明十七日正午 琿春에서 右死體의 引渡를行하기로決定하엿다 總督府에서는 咸北鈴木外事課長以下 關係官이 定刻까지現場에 赴할터이다

事件發生以來 이미 一個月을 經過하야 死體가 果然認定할수잇슬는지 念慮되는데 如何든 이것으로 現地交涉은 一應解決된 셈이나 中央部를 通한外交交涉卽 蘇聯側의陳謝 責任者의處罰 損害賠償 將來의保障等의 要求에 對하여는 飽酸하야嚴重交涉을 繼續할터이다

一、滿洲國에들어가는 鮮人官吏는 爲先 滿洲에잇는 鮮人부터 採用하고 그다음의順序로 朝鮮에서 가게되는데압흐로도 좀더잇슬듯하다

産金會社의設立
아즉생각안는다
渡東앞두고大野政務總監談

大野政務總監은 二十日부터열리는 中央經濟會議와 二十三日부터열리는議會에 出席키爲하여 十七日午前十一時發飛行機로 渡東할터인데 十七日午後一時半 記者團을 會見하고 다음과가티 말하엿다

一、追加豫算은 警備擴充關係約三十萬圓과 産金關係其他를合하여 百萬圓未滿이다 새로特別히 事業을하게된다는것보나 中央의方針에 依하여하게되는것인데 産金事業은 압흐로朝鮮이主가되여야할關係上相當히힘써야될것이다探鑛助成等여러가지로安留意하고잇다 産金會社의設立云云은생각한일이업다 資本을中心으로 어떤企業社를 생각한다는것은 必要할런지는 몰으나 所謂特殊會社는 簡單히생각할수업다
一、朝鮮、滿洲經濟連絡會議는九月初旬中 大連에서 開催키로 되엿다
一、金融機構改善에關해서는 이번에가서 여러가지 協議를하기로되엿는데 새로金融機關을 設置할것이나 하는것은 本來부터 그리생각해오지안헛다、大概朝鮮銀行은 中央機關으로하고、三分野로 機構를改善케될것갓다
一、五個年計畫은 朝鮮서는 아직생각지안코잇다 한다면 昨年의 産業經濟會議結果를 土臺로할것인데 中央에서도 아직 全面的五個年計畫은 손이안잇는듯이 생각된다
一、鴨江水力電氣도 곳어떠케하여야할것이다 濟州島開發案은 아직 한私案에不過하는것이다
一、時局關係의 豫算은 아직생각된것이업다

山田遞信局長
課、所、係長에訓示

山田遞信局長은 十五日午後三時부터 遞信局各課所의 係長以上을 遞信分館會議室에모아 北支事變의 經緯를 說明한後 時局을 認識하야 擧國一致로써 國難을 突破할 覺悟及 通信事業의 重大性에 鑑하야 一層奉公의 誠意를다하야 各人의 擔務에 精勵하도록 訓示하엿다 그리고 右主旨를 全鮮從業員에게도 徹底케하기 爲하야 遞信分掌局長에게 通牒을 發하엿다

冀察政權內에
和戰兩派對立

【上海十六日發同盟】天津에서 香月、宋哲元 兩首腦部間에 進行되는 和平解決交涉은 比較的順調로進捗되는 模樣이나 冀察政權內部及 二十九軍內部에는 宋哲元氏를 中心으로한 和平解決派와 馮治安氏를 中心으로한 南京政府와 긴밀한關係를 가진 强硬한反日派가잇서 解決條件을 中心으로 目下連日論爭이 繼續되다는內部의 不統一을 暴露하는一方 南京政府도 地方的協定은一切承認지안는다는 强硬態度를取함으로 設或 香月、宋哲元間에 和平解決方針이 決定되드라도 馮治安一派의 策動으로 解決條項의 圓滿遂行은 困難하리라는觀測이 上海方面에有力하다

人事·集會

▲鹽原時三郎氏(學務局長心得)新任人事次十六日來社
▲藤本審議室事務官 十九日午後二時四十分洋行次京城驛發八月五日神戶出帆鹿兒丸으로出發
▲美根總督府農務課長 東京出張中十六日午後一時四十分京城驛着歸任
▲宋燦道氏(外事課事務官)十六日午後飛行機로東京에出張

八面鋒

◇時局對策으로 當局은 治安確保、物價安定、그밧게여러가지로 萬全을期하는모양。
◇아모리非常時라할지라도 各其本業을 忠實히 平靜히하면 그만。
◇쓸데업시 風聲에놀라고 鶴淚에 허둥넘은 思慮잇는사람의取치아니할일
◇『범에게 물려가도 精神을차리라』는俗談도 잇거니와 非常時일수록 새정신을 차림이緊要
◇江原道民 八六%가 自殺的으로 色衣를 着用하게되얏다고。
◇自動穀制을 무룰것업시 조흔일을하기만하면 조호나 所謂强制獎勵는 元來부터禁物。

001453

世界之家庭藥
メンソレータム
멘소레-담
살결을恒常
新鮮케합시다
살결에榮養과
淸淨을齎來하는
멘소레-담을
쓰십시다
毒虫입닛가
부름입닛가
무엇에나
멘소레-담
于先한번발으면!!
特効 살거칠 外傷一切 澤虫 中毒 부름 頭痛 齒痛 神經痛 痔疾 化粧下 면도後 벗거름
價 二十五錢 四十五錢 九十錢 一圓八十錢
7-3-B

超強力殺虫劑
蠅と蚊を逃がすな!
專賣特許

イピンレス
인피레스
効力百パーセント
一吹き全滅
全國藥店荒物店化粧品店食料品店等에잇다(類似品有之注意)
神戶 長岡驅虫劑製造株式會社

初等校倍加計畫期間 七個年으로短縮

이에따러師範學校의新設計畫도닥어서 大量으로訓導를養成할方針

금년도부터 십개년계획인 초등학교배가방침은 최근 여러가지실정에 의하야 십개년계획을 약칠개년계획으로 단축하기로 결정함에따러 초등학교훈도의 부족은 일층더심하게되어 사범학교증설계획도 예정보다 다거서 증설하야 매년 대량의 교원을 만드러내어서 단기간에 배가를 단행하는 초등학교에 충당하도록 하기로 되엇다

그내용인즉 금년도부터 매년 일천백학급식 증설하야 십개년후에 현재의 배가를 보도록 할 계획이든것을 약칠년으로 단축하야 학급이단기간에 격증하게 됨에따러 현재매년약일천사백명식나오는 훈도를가지고는 도저히대부족을 면할수가업슴으로사범학교의 신설계획기간을 상당히단축하는동시에 현재륙개사범학교의졸업기간을단축하야 매년 나오는훈도를 대량증가하도록한다는것이다

현재 각사범학교의 졸업기간은 중등학교출신으로 입학하야 일종훈도는이년、이종훈도는일년 또는륙개월인데 륙개월기간의것은 대개농업학교출신을 입학식혀서 실과교원을양성하는것이다

豐山郡一帶에 鷄卵大의大雹!

農作物被害가甚大

【咸興】함남도 고지대(高地帶)에 계란만큼한 큰후박(雹)이내려 그피해가 만타고 한다 십사일오후네시사십분부터 풍산군(豐山郡)일대에는 직경오분내지 팔분가량식되는 큰 우박이 약삼십분가량내려쏘다젓는데 이때아닌 강박(降雹)으로 마령서(馬鈴薯)연맥(燕麥)가튼 농작물에 피해가 심할모양이라고한다

己妻의惡疾고치고자 乞人打殺한者

覆審에서無期言渡

지랄병에는 사람고기가 제일이라는 미신의말을듯고 지랄병앓는자기안해에게 먹이고저 사람고기구할기회만 엿보고잇다가 자기집에밥빌러온걸인을 산으로 끌고가서 때려죽인후 고기를버혀다먹엿다는 함남문천군설림면 웅봉리(文川郡雲林面應峰里)김룡백(金龍白)(三○)에관한 복심언도공판은 십륙일경성복심법원에서 지전(池田)재판장주심미테 열렷는데 재판장은 의전(依田)검사의 사형구형에대하야 무기징역을언도하엿다

벙어리의 엉뚱한짓

십오일오후세시쯤에 부내본정(本町)오정목사십사번지 목창장(牧倉藏)이라는 사람집창고에 엇던소년이드러가서 술을먹고잇는것을 엽집에사는 이달(伊達)이란사람이 외출로부터 도라오다가 발견하고 곳본정서원에게알려서 그를 체포케하엿는데 이소년은 주소와성명을 알수업는 벙어리엿섯다고한다

十年勤續한 方面委員表彰 十六日府廳에서

경성부에서는 십륙일오후한시반에 부민관중강당에서 십년동안 계속근무한 방면위원 여덜명의 표창식을 거행하고기념품으로 앗즈방이시계 한개식을증여하엿다 이어서방면위원 (일백삼십사명)련합 총회를 개최하엿다 표창된 여덜명은 ▲동부리강현(李康鉉) 박성모(朴聖模) 대응선(大應善) 양규환(梁奎煥) 주규태(朱奎泰) 강한민(姜漢敏) ▲북부 리동현(李東鉉) 류영렬(劉永烈)씨등이다

山田遞信局長 時局認識强調

산전(山田)체신국장은 십오일오후세시경에 체신국각과소의계장(係長)이상을 체신분관회의실에 소집하야 북지사변(北支事變)의 모양을 설명한후 시국을 인식하야 거국일치로 국난을돌파할각오와 체신사업의 중대성에 비치여 일층 봉공의 지성을 다하야 각자의 담당한사무에 정려하도록 훈시하엿다 또 이취지를 전조선종업원에게도철저식히기 위하야 체신분장국장에게 통첩을 띄웟다

綠旗聯盟主催로 時局大講演會 明十七日公會堂서

부내초음정(初音町)에잇는 교화단체록기련맹(綠旗聯盟)에서는 오는십칠일오후 일곱시반부터장곡천정(長谷川町)에잇는 공회당에서 조선총독부 경성부 각교화단체 련합회와 경성부 후원에 시국대강연회를 열기로하엿는데 강사와 연제는 다음과갓다

▲時局에對하야國民의覺悟에就하야 朝鮮軍參謀 陸軍步兵中佐 深堀游龜氏

▲北支事變의本質과그前途 綠旗聯盟本部講師 文學士 津田剛氏

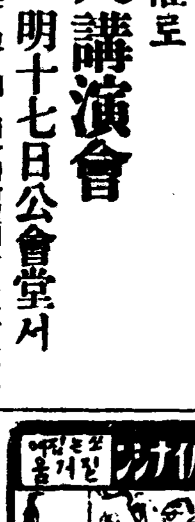

師弟愛悲話

자기반생도가물에빠저서죽자 責任感으로女訓導가投身、發狂

【碧潼】보통학교여훈도가 자기의 제자되는 어린여생도들을 거느리고 장마끄테 물이불어넘치는 냇가로 학교류리창문을 닥그러 나갓다가 실족하여 생도한명이 가엽게도 빠저죽자 그책임을 깁히늣긴남어지에 자살을 삼사차레나 도모하다가 뜻을 이루지못하고 마침내 실진하고만 사제간에 매처진 애화가잇서 요사이 항간에 한 이야기거리를 던지고잇다

이애화의 주인공이되는 여훈도는 평북벽동군 벽동공립보통학교(碧潼公普)여자부 제삼학년담임선생인 리정주(李貞珠)양과그의반생도의하나인김중화(金重華)(一三)소녀로 지난십이일 오후두시쯤되여 전기리정주훈도가 교장의명령으로 자기반 생도일동을거느리고 학교서 네마정가량되는 남문박(南門外)동남천(東南川)이라는 개울가로 소제할목적으로 류리창문을 닥그려나가서 생도일동이 류리창문짝을 부지런히 닥고잇는중 생도중에서전기김중화소녀가 자칫실수를해서 그만기픈물에빠저 허덕거림지음에 이위경을 바라다보든 리춘백(李春白)이라는 청년이몸을날려 뛰여드러가 빨리서둘러 건저내기는햇스나 때는 이미느저서바로 절명이되엿다한다 그리자 담임선생으로 이날의 언솔한 책임자되는 전기리정주양은 이러틋 뜻박게도 김중화소녀의 참변을 당한 책임은 오로지 자기에게 잇다고 느끼고 몹시 슬어한 남어지에 자기도 자살로써 김소녀의 억울한 혼령을 위로하는동시 세상에 적롱사하겟다 결심하고 물을김소녀가죽은 현장에던저 자살을꾀햇스나 번번히 사람에게 구조된바되여 뜻을 이루지못하고방금선생의 몸으로잇는데 이사실이 한번세상에 전해지자 일반은 그의갸륵한 사제애를기리고 잇다한다

그리고 자기의책임을 기피느낀전기 리정주는김소녀의 장사비용으로 현금오십원을 그의부모에게 전햇다한다

三少女怪失踪事件

하날한시놀러나가사흘째소식이묘연 裏面에는誘拐魔의黑手?

얼마전에 시내서대문서(西大門署) 소녀유괴마녀 문지련(文智蓮)이를 검거한 사건이 아직도 세인의 기억에새로운이때 그서대문서관내에서 소녀세명이 한시에 실종된사실이생겨 그실종의리면에도 다른유괴마의손이 뻐처잇지나안는가하야 경찰의 신경을날카롭게하고잇다 이사실인즉 시내행촌정(杏村町)이백십번지의일백이십이번지 최선윤(崔鮮潤)의족하딸인 란수(蘭秀)(一三)라는소녀와 그의 동생 춘수(春秀)(九)라는소녀가 동내이백십번지의 어십일호 리병현(李炳鉉)의맛딸되는 경자(景子)(一三)와함께 돌연 지난십사일오후일곱시반에 함께 놀다가 그종적이업서지고 말어 사흘재되는 십륙일까지 아모런 소식조차업서 소관서대문서로 수사원이 드듸여 들어왓는데 방금 그서에서는 그배후에 유괴마가 잠재해잇지나 안흔가하야 긴장하야 그들세소녀의 행방을 찾는중이다

世界節制會에參席한 兪珏卿女史歸京

그곳에서선물로가지고온 議長의"叩扉"방맹이

제십륙회 세계녀자기독교절제회(節制會)에 출석하고저 지난 오월삼일조선대표로 미국『오레곤』을 향하야 떠난조선녀자기독교청년회련합회 총무 유각경(兪珏卿)녀사는 그회의를 무사히마치고 십오일에 서울로돌아왓다 그회의는 륙월이십일부터팔월까지 여섯동안계속되엇는데미국인「필」녀사의 사회로오십개국대표자백륙명이 참석하여진행되엿다주인격인미국측에서 각국대표를접대 하엿는데 조선대표는미국「오레곤」주대표가 마탓섯스며선물로「개벨」(사회자(司會者)가 쓰는나무방맹이)한개를 선사하엿다 이회에서는다음의일곱항목을결의하엿다

一、술을기한먹지안는데끄치지말고이웃(人類)로하여금술을의대신으로 상용치안토록할것

二、일반제이세국민들에게 술이마취제의극약인것을 교과서안에편입식혀교유시길것

三、『모루히네』를 약재로사용치안토록의료게에 충고할일

四、녀성도공민권(公民權)을갓게하야 본회목적달성에주력할일

五、기독정신을 고취하야 세계적우의를따라서 세계평화를수립할일

六、식물(食物)에대한 영양가치를 조사하야 인류의건강을증진할일

七、부녀자를상품가로매치매하는 불의행사를 방지할일

(사진은 본사래방한 유녀사)

退職巡査의 國防獻金

시내 북아현정연희장(北阿峴町延禧莊)에사는식송매차랑(植松梅次郞)씨는 작년까지 시내본정서(本町署)에 근무하던사람인데 그후 퇴관하야 연희장주택지경영에 종사하고잇는바 이번그가 처음바든 은급(恩給)일기분칠십구원칠십오전을 십륙일시내서대문서를 통하야 국방비(國防費)로 헌금하엿다

時局問題懇談會

경성부에서는 십칠일오후세시에 부민관에서 시국문제간담회를 개최하기로되엿다

鑛業界에大衝動!

『德大契約에依한損害 請求할權利가업다』

法令으로無效한契約이라고 高等法院의新判例

덕대(德大)계약은 광업령에 위반되는 게약으로 이게약으로말미암아 바든손해는 청구할권리가 업다는신판례를 고등법원민사부에서는 십륙일정식으로 채택하야 광업권자가 아니고 광주와게약을매저 광업을경영하고잇는 일반덕대업자들에게 큰충동을일으켯다

충북청주읍본정(淸州邑本町)삼정목 좌전정일(佐田定一)은 소화십년일월하순에 피고인 경성본정(本町)사정목 북도상용(北島尙勇)의광산대리인 황천승행(荒川勝行)과 덕대게약을맷고 피고의소유청주군북이면(北二面)재필천사백팔십오호광산에서 그의지시대로 자기자본을드리여 이월초순부터 채굴을개시하야 칠월까지 상당한금을캣섯는데 칠월에채굴한금 삼백팔십원에는 피고의 광산이아니라 다른사람의 소유광산을 채굴한것이라하야 당국에게전부 압수되고 도채굴정지처분을밧엇다 그런데 원고는피고에게 그외대리인 황천승행이 잘못지시하야 채굴비외 에채굴한금까지 압수되야 막대한손해를당하엿스니 피고들은 련대하야 손해금삼천오백오십일원팔십전을 배상하라고 루차청구하엿스나 내지안는다하야 전기북도상용과 광의공동소유인 시천행우위문(市川幸右衛門)두명을 거려 작년팔월에 경성지방법원민사부에 손해배상청구소송을 제기하엿는데 그 법원에서는 조선 광업령제십칠조에 따라 광업권자가 자신 또는 광업관리인 이외의 사람에게 광구를채굴케 하는것은 광업령 위반으로 이겨든 위반된 덕대게약으로말미암아 바든피고의 손해는 배상으로 청구할권리를 인정할수업다는 리유미테 원고의청구를기각한다는 판결을내렷다 원고는 불복하고 공소하엿스나이심에서도 역시가튼리유로 지고 덕대게약은 조선광업게에 일반으로 존재되는현상으로 이것을 공안질서에 위반된다고 언정하면 조선광업게는 여간타격을바들것이아니라하야 상고까지하엿든바 지난구일 고등법원 도변(渡邊)재판장은 덕대게약은 조선광업령제십칠조에 비추어보아 그령에위반되는행위인즉 법령에 위반되는 게약은당연히무효한것으로 어무효한계약에 원인되는손해는 어룰청구하는권리를 언정할수 업다는리유미테 역시상고기각 판결을내린것으로 그법원에서는이판결리유를 신판례로십륙일에 정식채택하엿다

元町에火災

십오일오후아홉시여섯분쯤 부내원정(元町)일정목 어십여번지

鐵橋우에서"高枕"

列車防害로警察에引渡

십오일 오후여섯시반에 장림(長林)을 떠나 평양(平壤)으로가든 제팔백구십륙렬차가 신창(新倉)·수양(首陽)사이를 진행하든중 다리우에서 낫잠을자고잇는 조선남자한명을 발견하고 급정거하야 사고는 방지하엿는데 어와가티 멍청하게 철로다리우에서 낫잠을 자고잇든 남자는 그렬차에수용하야 은산(殷山)역으로 데려고가서 경관에게인도하엿다 신원은조사중이다

運動競技

球界에보내는快消息 李榮敏再起

高麗野球團의復興을위하야 結成된巨砲陣!

年復年表退하야가는 우리野球界에復興의 깃발을드른 歷史깁흔

高麗軍 球團에서는 今夏씨즌부터 斯界의先奮 徐相國氏를 버롯하야 永登浦體育會長 南廷彩氏의 絶對的後援으로 全朝鮮에散在한 名選手들을總網羅하야 未曾有의 强軍을編成하기로되엿다는바 球界의 至寶李榮敏君이 今春實業野球聯盟으로부터 隱退하야 一般편으로하여금 寂寞의感을늣기게하바잇섯는데 이번高麗野球團의復活을위하야 衆望을 질머지고 또다시 奮然히『푸레이트』에서 怪腕과健棒을 휘두루게되엿다 어리하야 李榮敏君이 産婆役이되어 平實의白甚珠(外野)、兼二浦日鐵의李元綱(外野)、大田의朴伯守(投手)、全東進(投手)、京城府廳의 崔仲乙(捕手)、孫壽俊(遊擊)金日培(外野)、遞信의朴賢明(投手)咸龍華(捕手)李幸得(外野)等 野球界의 第一線을 거럿든 猛將들만으로 新陣容을 結成하엿는데 于先 在京選手만은 今十六日부터 京城擴場에서 炎天下에 猛練習을 開始하엿다는바 對留學生戰을『홈』으로하야 오는廿五日에는 大田에 遠征하야大田鐵道軍과 一戰을 行할터이며 八月初旬과 中旬에는 仁川과 平壤에 遠征할 計畫을 세우는 同時에 八月十四日에는 京城에 來征하는 日本職業野球團과도 交戰할터이라한다 그리고九月에 열리는 全朝鮮爭覇戰에 高麗野球團으로서 堂堂히 登場할터로 一般野球팬의 興味와 期待는자못크다

(寫眞은 李榮敏君)

留學生野球團 京城서二回戰

東京에留學하는 學生들로 編成된 鄕土訪問野球團一行은 豫定과가티 南朝鮮各地의 訪問을 마치고 明十七日에 入京할豫定인바 京城에서는 全徽文軍、高麗野球團과 對戰케되엿는데 日程은 十八、十九、兩日間과 十九、二十日兩日間中에서 決定될터이라고한다

普專庭球湖南遠征 來廿日에京城出發

普專庭球部에서는 夏休를利用하야 部長朴克采教授引率下에 選手十二名은 來二十日午後十一時十分에 京城을떠나 湖南地方의 各都市에 轉戰하기로되엿다한다

旣報한바어니와 同團의 轉戰日程은 다음과갓다한다

▲二十一日·群山着…全群山軍과對戰

▲二十二日·全州着…全全州軍과對戰

▲二十三日·順天着…全順天軍과對戰

▲二十四日·寶城着…全寶城軍과對戰

▲二十五日·光州着…全光州軍과對戰

▲二十七日·木浦着

▲二十八日·全木浦軍과對戰

▲二十九日·鐵光着

▲三十日·全鐵光軍과對戰

▲三十一日·長城着…全長城軍과對戰

▲延專아이스·하키部에서는 今年부터『아이스·하키』聯盟이 實業、高專、中等各部로 分裂됨을따라 來『씨—즌』에 열릴『인타—칼레지』에 制覇를 目標로 活躍하든 崔熙傑氏(延專出身)를 코—치로 마지하야 夏季準備運動合宿을 開始할터인데 合宿地와期間、補助運動種目은 다음과갓다

◇合宿地와期日

七月二十日부터四日間 金剛山登攀

七月二十四日부터二週間 元山松濤園

◇補助運動種目

아이스·하키式補助體操

中距離마라손 其他運動競技

明大招聘陸上戰 合同練習會로變更

朝鮮陸上競技協會에서는 來十八日午後一時부터 明治大學과全朝鮮軍과의對抗陸上競技會를 開催할豫定이든바 朝鮮側選手에緊急事故한 用務가생긴 選手가잇는等의 事情으로 豫定의競技會를中止하고 明治大學及朝鮮側選手의 合同練習會를 行하기로되엿는데 會場은 京城이다

中央線勞働者使用에 保護方針을嚴達

慶北道管下土木業者召集코 勞資摩擦에對하야懇談遂行

서북조선의 황만수축공사와남조선일대의 중앙선(中央線)건설공사를필두로 금년도각지토목공사는 실로미증유의 굉장한것임에따러수만로동자의대동원도총독부알선으로 단행한바이엇는데 여들에대하야는 총독부사회과(社會課)에서 여러가지로 근본방침을세워가지고 그들을 보호사용하도록 각업자들에게 엄달하얏스나 이것이 도모지 철저히실행되지못함으로 로동자들은 업자들의 가혹한사용조건에 견디지못하야 필경 도주하게까지됨으로 총독부사회과에서는전조선적으로 발동되는 조선산업개발시설상에도 지장이만대할뿐아니라 불원천리하고일터를 차저간 로동자를 위하하야 또한유감임으로 제일차로중앙선 건설공사로 금년에로임(勞賃)만이륙백만원여나 퍼지는경상북도(慶北)로하야금 섭사일도내업자를 소집하야 업자대로동자에대한 총독부의 방침을 엄달하는동시에 강습적간담을 행하야 금후만일의 유감이업도록하얏다

그내용의 대개인즉 총독부류생사회과장(柳生社會課長)이십사일 경상북도에 출장하야 도내업자약오십명과 경북토목건축협회(慶北土木建築協會)직원들을로청회의실로 소집하야 경북도지사의 방침을가미한 총독부방침을 철저히실행하도록 엄중지시한후 이에대한강습을 가미한간담을행하야 로자(勞資)마찰에대한 총독부의 근본방침을업자들로하야금철저히어지하도록하얏다

맛잇는 マラソン

天氣豫報

概況 高氣壓은 日本內地東北海峽과 沿海州로 퍼지고 朝鮮도그圈內에 들엇스므로 날새는 매우 조흐나 南滿洲의南東間은 흐리고잇다 弱한低氣壓은 四國沖에잇고 南中으로부터 日本內地南岸을 걸처서 進行하는 不連續線으로 말미암아 近畿地方과 北滿南部에는 비가오고잇스며 其他도 흐리고잇다

豫報 京城地方은 오늘밤과 明日은 날새가매우조흐며 京畿全區도갓다

昨日最高 三十一度

同 最低 十七度八

今朝最低 十九度二

今日正午 二十九度六

보을보양 젊어지는약 가이자― KAIZER 가제일

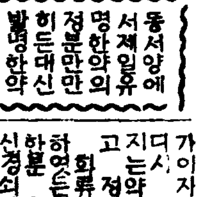

사람은 보통백살까지는수명이잇스나 정력이쇠약하야 오래못산다 원기가왕성하고 인생향락도 영원하게하여야 한다

동서양에서제일유명한의약정분만의히든대신발명한약

가이자―는신체의쇠약한 조직을 다시 소생시키는 보혈보정강장고 정력을씩씩하게하는명약이다 화류병을 알엇던지 과도로몸이약하엿든지 선천으로 약한분 속히 가이자―를 한제만 꼭쓰시오 약갑은 보통용십원、경성서대문신성당으로 주문하시오

페병 부족증늑막염엔 나오새― NAOPER 가제일

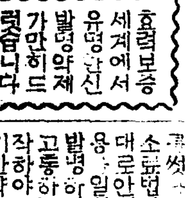

페병은 불치의난병으로일년사망자가수십만명이되는대종래의치료가불완전하얏든 까닭이다 그부의균만죽이라고 드럿스나 그래서는 절대로안낫는다 살균도필요하나 한편으로 몸도보하고 잠식(蠶食)하는 부분을 막는법이새로발명되엿다 즉살균、보혈포위제지(包圍制止)의 삼작용을 일시에하여야되나 종래에는 이삼작용을 시키는대 여러가지로 애를써―제일의과음식과일광요법과산소요법가루요법등이잇스나마음대로안되엿다 그런대이여러가지작용을 일시에 다하는참신한약을 발명하엿다 즉 삼기의중병으로 고통하는환자도 이약을 먹기시작하야 단기간에 대효를본 참신기한약이다 이러한자신이 잇슴으로 안심하시고 별별약과치료를하야도 안나어 고통하는분은 일시라도속히『나오빠―』를 꼭쓰시오 구미업고 잘체하고 기침하고혈담을뱃고 피를 토하고숨이차고원기업고 가슴이아프고 열구리가결니고수족이찬분은쓰시오

(약갑)삼기용이십원 이기용십원 초기용오원

경성신성당으로 주문하시면당일로비밀히보내드립니다

효력보증 세계에서 유명한신발명약제 가만히드렷습니다

림질 대하증냉병엔 구로벨― KUROBER 이제일

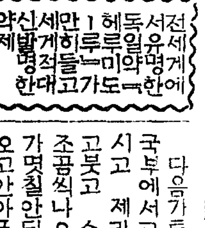

남녀 만급성림질 남녀냉병 오종소태 월경고르지못한데 하혈등으로 별치료를다하야보고 별별약을써도무효하야 고통하는분은 안심하시고 구로벨 Kurober 을 쓰시오 구로벨가티 신속한 효험을보신 약은 또다시업다는 분들의 말삼이오며 확실한자신을얻고 장담하오니 곳쓰시오

전세계에 유명한 독일약

다음가튼증세의분은쓰지오 국부에서고름이나오고압흐고 쑤시고 제리고아리고 혹피도나오고붓고 소변이자지고 안나오고 조금씩나오고 힘이들고 그러다가 몃칠안되면 고름이 조금씩나오고안아푸다 이것이 왈만성이다

이만성은고치기어렵다 만성일수록약을빗산것을써야한다

(약가) 완고악성에 십오원 만성기타 제종에 구원 전염된지 몃칠안된 보통증세에 오원 지방송료선금 십오전대금인화삼십오전 경성서대문 신성당으로 주문하시오 당일로 비밀히 보내드립니다 병이종십하면십오원짜리가조습니다

매독 엔푸로다― PROTER 가제일

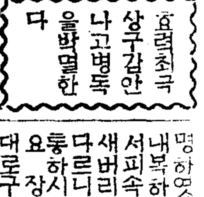

매독은선천후천 두가지로 선조유전또는 전염으로발생하는 이세상제일무섭고 지독한 병인대 대개사루바루산주사멋대하여야겨우 일시적효과나지나 완치가안되고다시 도지게되나니 륙백륙호주사로는 불완전한것이 증명되어 그래서이 불완전한점을 업새기위하야주사가아니고 먹는약으로 단기간에 효력을 볼수잇는매독약푸로다―(PROTER)를대발명하엿다

효력최고 상구감안 나고병독을박멸한다

이약을내복하야 피속에 잇는균을 씨도업시 새버리는 특장이잇다 보통병과다르니 별별치료로도안나어 고통하시는분은 안심하시고꼭쓰시오 푸로다―는 피속에잇는균을 죽이는고명한약이오니안심하시고속히쓰시오 남녀국부가 허렷다가 쑤시고목이쟁기고 머리가빠지고 여기저기종기가나고 도창병 감창 코가허러드러가는데 등에신효합니다 경증용칠원 중증용십원 약갑은 경성서대문신성당으로 주문하시오 병이 종십하면 십오원짜리가낫습니다

약을써보시고 만일 무효면 엇더한 책임이든지 집니다

京城府西大門電車停留場側五 (제일큰백옥양관)

發賣元 神崎神聖堂藥品直輸入株式會社

電光三四番 一○七七番·振替京城四九五○

コロムビア は 蓄音器

Columbia

コロムビア 蓄音器針★

レコードの演奏には良心的作品コロムビア製の蓄音器針をお使ひ下さい！

製造發賣元 株式會社 日本蓄音器商會

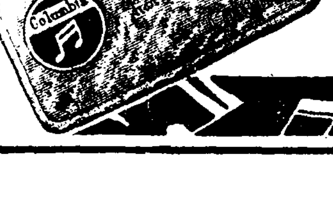

第二〇三號 第二〇四號

本格的な輕量ポータブル！

¥40.

第二一三號 第二一四號

堂々二重モーターを装備した高級ポータブル！

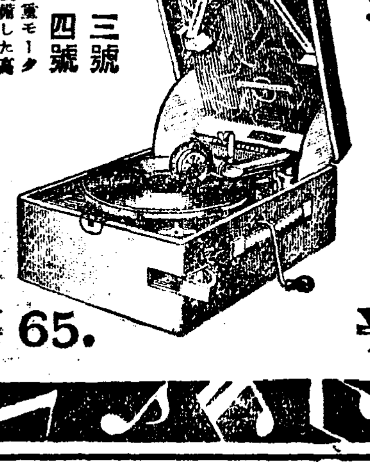

¥65.

第四六〇號

二重モーターを装備せる本格的蓄音器！

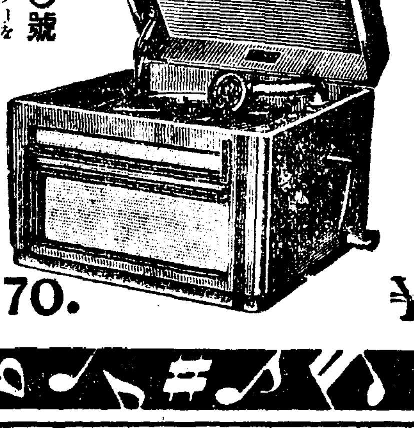

¥70.

第四二〇號

大衆型の傑作性能器！

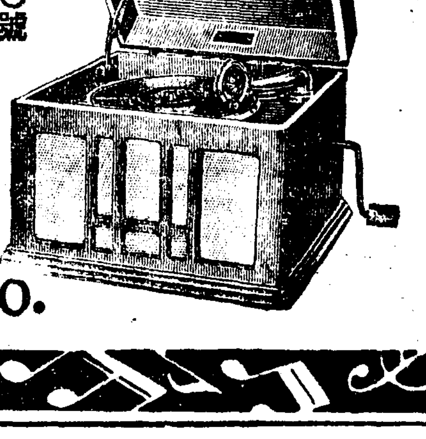

¥40.

機構！ 材料！ 生産！

この三つの渾然たる融和の下に製作されるコロムビア製品以上の蓄音器は、他に絶對に求むる能はざる事を斷言致します

商標 고초가루 都賣

金山壽商店製粉部

電話園二八二番 二三八三番 振替金山一三五五番

時價表請求하시면 送呈하겟슴니다

朝鮮文으로編輯된唯一의

速修 英語講義錄

▲朝鮮文으로解釋되까닭에發音이正確、內容見本即送(郵券三錢切手)

京城府樂園町五五 英語通信研究會

呼吸器病 專門 醫學博士 李喜儆內科

京城仁寺町二三六 電光一五九九番

昭和의常識

文化勳章은右近橘를象徵하고章의花는白·緣의葉은濃色七寶·鈕의淡紫는高貴를表示

野菜料理心得네가지·될수있는대로小量의물로短時間삶고삶은물은利用하고소ー다는쓰지말일

옛이야기

옛날얘기

할아버지
담배불은 개가 부처
드리께요.
자 폭폭 빠세요.
할아버지 인젠 옛날얘
기 해주서요. 재미가
술술나게.
얘들아 할아버지 얘기
하신다. 어서오너라.

(글과그림 구영호)

↑오물오물쌍동이

貿易風

애기들의 항구

『여름은 바다까로』라고 해서 금년사베트·러시아 에서는 레닌그라드근처 키로프라는섬에다가 어린아이들만 놀도록된 항구(港口)를 맨드러 노왓답니다. 해수욕장과도 달러서 모든것을 항구로차려노코 거기서 노는 어린아이들에게 외국무역(外國貿易)에 대한것이라든지를 잘알수잇게하야준답니다. 그야말로 애기항구라고할까요?

그애기항구에서는 마혼 애기들이 장래의 선장을 꿈꾸며 도라다닙니다.

가정

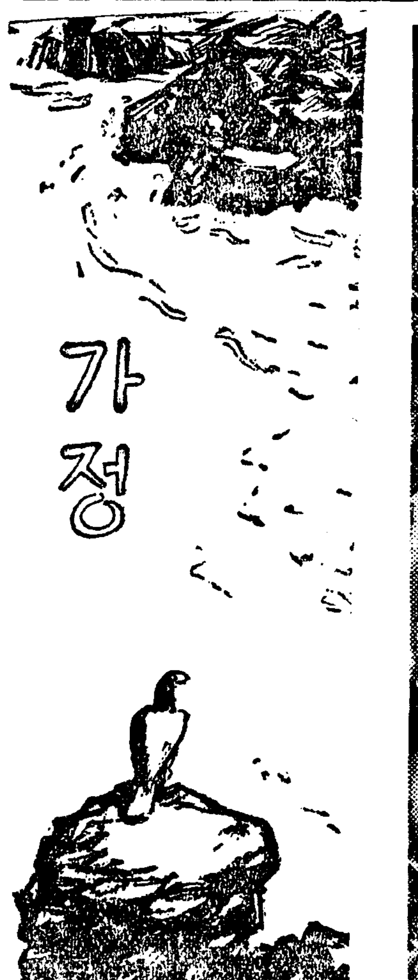

달구는데에 농간잇는 전기다리미

전기도덜들고 다림질도잘돼

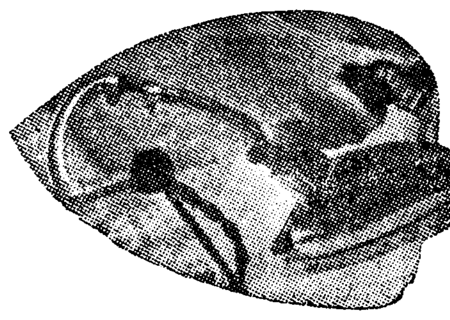

여름에는 빨래가 자줄뿐여아니라 여름살이란 거지반 대려입는것이 되기때문으로 자연히 매일마다 대리미를 손에 들다시피하게됩니다。전기대리미는 돈이만히 든다고 낫전기를 쓰시는 데에서도 숫불대리미질을 하시는수가 더러 잇습니다만은 덥기도덥시 덥거니와

실상 쓰기에 딸아돈도그리 비싸게드는것은 아닙니다。

대리미의 사위치를 열어노흐면 차차로 뜨거워 오는데 손까락에 침이나 물을적어서 다룽이ㅅ바닥을건드려보면 그 뜨거워진 정도를 알수 잇습니다 아주 아무 소리도 업는 것도아직 그러케 뜨겁지안흔

증거요 푸시시하고 거품이 지는 것은 좀 뜨거워 진 것이요 빠지지하고 마는 것은 보통 무명것이나 베것을 다리기 가장 적당한 정도로 뜨거워 진 것입니다。그이상으로 더 뜨겁게 될 때는 피하고 찌하고 아주 그이상으로 더 뜨겁게 될 때는 도로 아무 소리도 나지 안습니다。아무소리도 나지 안는 것을 그대로 옷에 댓다가는 고만 그 옷을

바짝 태워버리고 맙니다。물론 양복이나 털로 짠 옷감은 무명이나 베것보담 훨신 뜨거워야 합니다。즉 찌하고 소리날 때쯤이 제일 알맞습니다。

전기다룽이를 쓸때는 쓸만큼 뜨거워지거든 사위치를 도로끈코 또 다시 식거든 사위치를 여러 노하야지 그러치안코 줄곳 그대로 가서는 전기ㅅ갑시

무척 나게됩니다。또전기대리미도 살살갓난애기 다루드시 끕게 다루어야지 함부로 왈카닥덜커덕 하야서는 고만 메칠못쓰고 병이 생깁니다。그러고 그대리미를 한번쓰고나거든 다식기전에 정한헌겁으로 말짱하게 씨서서무엇이 못거나 녹이나지안케해야 합니다。그뿐이 아니라 대리미에다가

물이나 풀이나 그런것을 무든대로그냥두거나 또 간ㅅ국이나사탕가튼것을 만진손으로그대로 대리미를 쥐어서는녹이나고 얼룩이가 지게됩니다。녹이 나고 얼룩이가진 대리미로 힌것을다리다가는 옷을버리기 쉽습니다。그러니까 다 식은뒤에다시

한번 더 훌치어 갑에 푹너허야 합니다

전기대리미는 크고적은것이 잇는데 보통가정에서쓰기로는 사푼드반짜리가 알맞습니다。삼푼드이하는 너무 가벼워서 뚜꺼운 옷감이 다려지지를 안코 유푼드이상은 너무 육중하야서 안악네들이 대리기에 힘이 버찹니다。

어린애기작난감 ↕ 철따라바꾸어줄

어린 애기네에게 장난ㅅ감이 필요하다는것은 어제와서 일반으로 거의 다아는 노릇이지요만 그 작난ㅅ감도 아무러케나 주어서 조흘 것은 결코 아닙니다。위선 나이를 딸아서도 다르거니와 절기를 딸아서 가려서는 못 씁니다。여름에는 하여튼 물이라든지 모래라든지 그런데서 가지고 놀것이라야 씁니다。그것도 위험하지 안코 곳실증 나지 안코 그러코도 과학(科學)이나 예술방면으로도 그들의 머리를 좀더 향상시켜 줄 것이라야 합니다。사진에 잇는 어런 장난ㅅ감들을 대애기네게 사주시면 어떠켓습니까? 모두 물까에서나 모래밭에서 가지고 놀거조흔 작난ㅅ감들이올시다。

땀띠때문에도 애기가잠못자

더운때는 땀띠약을 늘준비해노코 목욕시키고난 애기네에게 발려주어야지 그러치 안 해서는 밤에 잠을 못 자도록 괴로워 합니다。약방에서 파는 땀띠약은 실상 간단한 것으로서 누구나 맨들 수잇스니 약에쓰는 전분(澱粉)열에 산화아연(酸化亞鉛)하나비례로 타서 정한그릇에담고골고루 문질러 석근뒤 향수멧방울이나 용뇌(龍腦)를맛만큼 집어 너허서 냄새를조케 하는것입니다。그러케 약을 맨든다음 모스린가튼 헌겁으로조그만 주머니를 저어서 그속에 담읍니다。그래서 그약주머니로 땀띠난데를 톡톡두드립니다。

家庭醫學

임신을못해

問 저는금년이십륙세의 결혼한 여자예요 그런데 사오년전부터 월경이 불순하오며 근래에는소변이 잣고소변시고통이 심합니다 그리고 임신을못합니다 어떤의사말이자궁에 빗두러젓다하오나 임신할수잇슬는지오 가정치료법을가르처주시오 (京城一女性)

答 월경이 불순하고 소변이 잣고 임신을못하는증세는 여러가지의 원인이잇습니다 한번부인과 전문의사에게 진찰을바더보시요 수술치안코 집에서도 치료가가능한자는 진찰치안코는 확언하기어렵습니다 (惠民病院長·朴秉來)

長篇小說 찔레꽃 【80】

金末峰 作 / 金麟超 畵

꽃은피엿건만(十三)

경구는 잠자코 경애가내미는 편지를바덧스나 그는 경애에게 자기의비밀이 발견된것이 부끄러워젓다。

어머니가 세상을떠나고 슬픈눈물이 채마르기도전에 이런편지가 동생경애의눈에 띠이게되고 또이편지가 누구에게로 가는것까지 알게된사실이 어데까지나 내성적(內省的)이고 신경질인 경구의 자존심에 제법커-다란상처를 준것이다。

그보다 더욱 경구자신으로써 견디지못할수치를 느끼는것은 이러한종류의 편지를 세면소가튼 곳에 함부로 떠러트렷다는 자기자신의 무신경한행동이다 어떠한경우에 어떠한말을 가지고라도 자기가 어떠케 간절히 정순을사모하는 불가티뜨거운 열정과 그리고 또어머니를 일허버린 어름과가티 차디찬비애가 그의이성(理性)을 혼란케하여왓든지 그때문에 자기는 멧밤이나 뜬눈으로 새웟고……마침내 자기는 훌륭한 건망증(健忘症)환자가 되여버렷다는것을 경애에게 알아듯도록 설명할 도리는 업는것이다

실상인즉 자기자신도 그소중한 편지를 친의포켓트에 너흔것까지는 기억하지만 어찌하여 그편지가 세면소마루바닥에 떠러젓는지는 아무리 연구하여도 아라낼수가 업는것이다。

세수방에서 도라와서 포켓트에 손을너허보자 마땅히 거기 잇서야만할 귀중품?편지가 업서젓슬때 진실로 그는 가슴이 내려안젓든것이다。

다름박질로 다시 세면소로가고 그리고 거기에 벌서 편지도업고 또 조금전에 라이온치솔로 이를닥고게시든 아버지도 보이지안헛슬때 그는 그길로 경애의 방문을 두들겻든것이다。

물론 그때에는 단지 편지를차줄 바쁜마음이 압섯든까닭에채면이나 염치를 도라볼여유는업섯든것이지만은。

편지를 양복안포켓트에 집어너흔채 고개를 떠러트리고 안젓는경구를보고

『오빠 정말이여요……무엇하면 그편지 내갓다주까? 정순이헌테로……어때요』

『……경애야 여와말이낫스니말이다만……너어떠케할생각이냔』

『무에가 말애요?』

하고 경애는 방긋이우스면서도 그의두빰은 어느틈 붉어젓다。

『경애! 우리는……너는어쩐지 몰라도 내만은 돈잇는부모를 가진때문에 어릴때부터 동무들에게 또는 주위의 사람들에게 가진학대를 바더온사람이다……어릴때는 걸핏하면부자집새끼 하고 반아이들에게 미움을 바덧고…… 자라면서 더욱이 나는 친구들에게 이단자(異端者)가티 몰리게되고……사실나는 너무도 고독해서 혼자서 운때가여러번이엿서』

『오빠!』

경애는 감개무량한듯이 경구가까이 자리를잡고안젓다。

『그래서말이다 나는 될수잇스면 어러케 불편스러운 환경에서 버서나기를 얼마나 꿈꾸엇는지 몰은다……하지만 어떠케해서 이환경을 버서날지……나는 바로 얼마전까지도 그것이 생각이나지안헛다 사실 생각나지안헛다는것보다도 용기가 업섯든것이다……칠칠 떠러버리고 가난한 무리들속으로 뛰어들어갈 용기가업서서……』

『오빠! 웨그런생각을 하서요 네오빠 우리환경이 어때서……』

『넌 아무것도몰은다 너와내가 선자리가 얼마나 위험한곳인것을 너는 아직도몰은다 나는 크리스찬은 아니다만 신약전서에 야고보의말이 부자들아 슬피울고 애통하라 너의돈은 동록이슬고 너의비단옷은 좀이먹고……너이가 품군 애달픈 소리가 만유의주재자의귀에 상달하엿나니……이런말은 확실히 돈을가지고자기들의향락만위하여 사는사람들에게 던진 저주(咀呪)요 심판(審判)이다』

『……』

경구는 두손으로 머리를싸며

『그래서말이다 경애야 내가정순을택한것도 물론 그의미모라던지 그의인격이라던지모두 충분히 내맘을끌엇든것이다 하지만 그보다도 더내맘을 사로잡은것은 그가 가난한 처녀라는 까닭이엿다 맨첨에가정교사라는말을 듯는순간 나는 가난한처녀여! 하고 부르지젓든것이다』

경애는 호르르 한숨을쉬면서도 오빠의말을 알아듯겟는듯이 자조 고개를 끄덕인다。

『그래서말이다 가난한정순을사랑하면서부터 그가살고잇는그 계급들을 사랑할수잇고ㅣ 그리고 나도 정순이처럼 단돈오섬원에 남의집에가서 고용사리라도 할용기가 생겻단말이다 정순이와가티가면 어데든지 정말이다 빈민굴에라도갈 용기가 아니 자신이 확실히 생겻단말이다 알아듯겟니?』

『오빠! 알아듯겟서요』

경애의 얼굴은 꿈을보는듯이그의두눈에는 이상한 광채가빗낫다。

『그래서……네가말이다……돈을가진 영환이보다 가난한민수를 생각하는것을볼때 나는네가 내누이라는것보다 내지기(知己)가티생각이되는구나 경애야 네가하는말을 그대로흉내내는것갓다마는……민수와결혼하도록 나도 최선의노력을 하마……』

『오빠!』

경애는 달려드러 경구의두손을 붓잡앗다。순간 뜨거운눈물이두방울 경구의손등에 떠러젓다

정순을향하여 불붓는 경구의맘 그리고 민수를 사모하여 눈물을 쏫는 경애의가슴!

아니 정순을사랑하는민수 민수를 선망하는정순 그들은 바야흐로 서로엉켜 어즈럽게 피여나는 화려한꽃송이다 그러나 그꽃송이에 무서운 열매를매질까 네도잇고 벌물도잇는 그러고때로는 잔연스럽게 꺽거버리려는 마수(魔手)도 잇지안흔가!』

자기는 튼튼하다고 밋는분이 멧분이나 게십니가

대부분은 結核菌과 梅毒菌이 잠복된줄을몰으시는분이만습니다

세계각국 어느나라를 물론하고 문화가 진보되여 갈수록 그에비하야 사람몸이 약하게 되어갑니다。그러므로『문명화는 폐병화·매독화이다』라는 유명한말이 잇는바와가티 그병균은 어느절에여러분의 몸에 침입하여서 화근을 짓고잇습니다。즉 자기는 몸이 튼튼한줄밋고 생존경쟁(生存競爭)에 매일분투를 거듭하여오든중 뜻박게 잠복되엇든 병균이 활약을 시작하여서 병고로 신음하게되야 비참한 일평생을 보내시는분이 얼마나 만습니까

물론 사람의 인정으로 어느분이든지 오래살기를 바라며 더구나 무병하게 일평생을 보내라고 애쓰시는 것이나 그것을 방해하는 큰 장해—즉 병마로말미아마 뜻대로 못되게되실때에는 무엇보다도 그것을 먼저 집어 치어야 될것이 안입니까 발병이 되엿다고 락담할것도 업스며 더구나 지금 병세가 진행중에 계신분이라도『꼭 고치겟다는 구든 결심 미테서 제일 조흔 치료약과 치료법을선택하여서 근치식혀 버리시는것이사람으로 태난의무이며 더구나자기가족 또는자기나라를 위하야 반드시실행하서야 할일입니다。

百萬人

결핵환자(結核患者)의 수를말삼드리자면 百萬人이 넘우며 年年이 이병으로 황천의객이 되는분이 十萬人이상이라고하니 실수잇것습니까 더구나 매독(梅毒)환자에 일으러서는더말할수업스니 즉자기 신세가딱하게 될뿐만아니라집안 사람의게 반듯이 전염을 식히며 더구나 아드님따님께 유전을 식혀서 불구자(不具者)혹은『천치』가튼사람을 만들어주니 그어찌부모된 여러분으로써 치료를 등한히 하실수잇겟습니까!

그러면 『엇더케하면 조탄말이냐?』하고 말삼하시는데에는두말업시 최근 세계의약학계(世界醫藥學界)에서만병통치(萬病通治)가 되다고공중이인을 밧고잇는有機性고로이도 沃度劑『네오스·에-』(ＮＥＯＳ Ａ)를 추천합니다

結核疾患·梅毒을곳치며

몸을뜨더 곳처서 萬病通治가된다

최근의 世界醫藥學界에서 가장효과잇는 치료법으로沃度劑를 채용하야 모든병을 치료하고잇습니다 즉 재래의 치료법은 다만그 환부에만 치료하는 대증요법(對症療法)을 하여오기때문에 몸 전신에생긴 고장이 그대로 남어지게되어 그가티 醫學이 발달된 오늘날에도 병자는 점점 늘어가게 되는것입니다

그에비하야 沃度는 그환부에는 물론이요 몸전신에고장을뜻어고처주나니 몸전신을 다시금 회생시키는 훌륭한 藥理作用과 生化學的作用이 잇는까닭에 治療劑로써 最高의 지위를 점령하게되는것이다

어째서 沃度가 그러케 사람몸에 조호냐하면 沃度元素가生命元素인 까닭이니 그리유를다음에 간단히 말삼드리겟습니다

즉 건강케되는것이나 병치료가되는것은 물론 약기운으로써 그리되겟지만 대체로 자기몸의 힘으로 병을곳치는것입니다

이것을 生命力이라하니 이生命力은 生命神經系와 內分泌作用(홀몬)과의 상호관계가원만히 진행될수록 더욱 건강케되며또한 모든병을곳치게만들어줍니다

그러므로 그중요한內分泌(홀몬) 중에서도 가장 중요한갑상선(甲狀腺)홀몬속에 類例업는이종원소(異種元素)—즉沃度가含有되여잇는것이 발견되야이것을보급시키는것이 生命力을 도읍게되는것이라는것이 오늘날의 醫學과 生理學、生化學界에서명확히 증명되때문에 萬病通治藥으로 沃度(有機性고로이도沃度劑)가 공중이인을 밧게된것입니다

『네오스·에-』는 在來의 沃度劑(無機沃度劑—劇性이기 때문에 그대로 치료에 사용못하고 딴 약을化合시켜서 藥効까지 稀薄하게되엿것)의 결점과 위험성을모도보충시킨 有機性고로이도 沃度劑로써 世界的 大發明藥입니다 그러므로 疾病治療에는 一日三粒식이면되며 健康增進이면 一日一粒이면 충분히 그약효를 어들수잇는약입니다 그리하야

一、體內에잇는 모든毒素를 排除하고피를 정하게하며

二、新陳代謝機能이 敏活하고충분히 亢進되며

三、綜合홀몬의 分泌를 增進시켜서 몸全體의機能을 促進케하야 生命과健康을 守護하고 强化시키는 三大作用이

적극적으로 發揮되는 藥임으로結核疾患(폐병결핵)肋膜炎、動脈硬化·高血壓·精力減退·(보음 보양) 만성위장병·적·유전매독·잠복매독에 특효가 잇사오니 하로밧비 병고에서 버서나실 여러분은 조금도 주저마시고 복약하여주시사 속히 건강체로 되여주시요

네오스、에-약가
小瓶 一圓八十五錢
一〇〇粒 四圓三十錢

●전도 유명한약방에서 판매합니다마는 매절되는때에는 직접주문하시면 송료를부담하야서 대금인환으로도송아해드립니다

開拓한體驗記

일허버렷든生命線을血汗으로

赤十字病院에서乾性肋膜炎의診察바더 네오스·에를服用하여한달만에健康體로

京城府外往十里 張禹演

지금까지 감기한번들지안코 健康하든몸이 昭和十年六月 운동을몹시한까닭인지 左側胸痛이甚하고 숨수일때마다 마치는까닭에 赤十字病院에가서 렌도-겐검사를하여본즉 意外에도 左側乾性肋膜炎이라하야 死의宣告를받는것갓하엿습니다 그리하야 꼭 注射로 치료를계속하엿든바 幸인지 不幸인지 그때는좀 낫는듯하여서 醫師말대로 絕對安靜을 직히여오든中 한달만에 겨우 다시 肋膜炎이 再發하엿습니다 그리하야 여곳 저곳의 病院에 다니면서 치료를 바더스나 병세는 一進一退며 진행이홀이고 입맛이 떠러저서 음식도잘먹지못하며 거기다 기침이 나서 밤잠도못자고 몸은 쇠약하여서 말할수업섯습니다 더구나 數個月이나두고 洋藥 漢藥을 드려먹어 노아서 이제는 약에 전절이처서터 먹을 생각도 나지안코 다만 죽음만 거다리고 신세타령으로서 세월을보내든중 兄任이 어느藥房에서 『네오스·에-』가 좃타는말을 듯고오서서 권하시기에 물에빠진사람에 집부락이라도 붓든다는 격으로 百粒들은것을 사다가 每日三回食前에 三粒식복용하여보니 처음에는 그리효험을 알수가업드니 한병을 다먹게되는때에 좀 효과가잇는듯하야 그럿게 심하든 胸痛과咳痛이 개엿으므로 다시금 한병을 더복용하여본즉 一個月前에는三十七度七分이엿든熱이 三十七度로되고 입맛도좋으며 몸도퍽좋으므로 전체로 부쩍 살이보이니 醫師도 검사하며 놀나셧니다 지금은누가보든지 健康해보이는 몸이되엿으므로感謝의뜻을表하는바입니다

무대진정

『絕對健康法』(三百頁)와 조선문으로된 『絕對健康이 되려면』이라는 책을 거저드립니다

본보 독자라고 하고 통지하면

アルス藥品部
東京市神田區錦保町三
振替東京七一三二九

緊急處分大投賣斷行

辭典拾冊 合本の タダ一圓 (各冊分は四十錢)

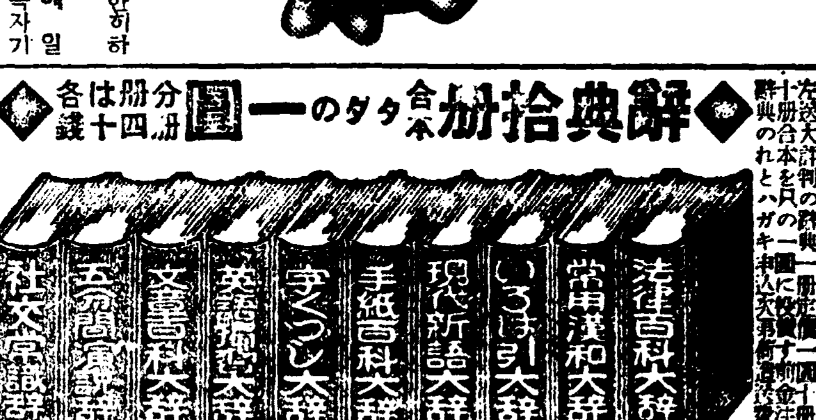

特別景品 無代進呈 實用模範日記

發賣元 大阪市東淀川區西町 現代出版社 振替大阪五六〇一四番

◎手紙上手は一生の德! 手紙の事なら何んでも解る大評判手紙の本

特價一圓

發賣元 大阪市東淀川區西町 現代出版社 振替大阪五六〇一四番

一圓五十錢で教へた秘法公開!

●今まで他に類のない新本!

本內容目次の一部分

發賣元 大阪市東淀川區西町 現代出版社 振替大阪五六〇一四番

◆男女共に心得置くべき 諸禮法 婚礼式 世間百般 挨拶の仕方

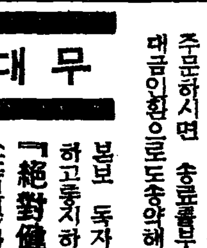

發賣元 大阪市東淀川區西町 現代出版社 振替大阪五六〇一四番

◆金儲

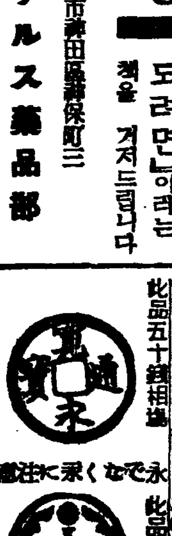

桃花劇場

七月十五日부터三日間 毎日晝夜二回 大衆料金

大活劇 近藤勇傳 全八卷

時代劇 忍術狂獸團探險

實寫劇 ハリギリボーイ

◎七月十六日晝夜(三日間) 毎日晝夜二回始映(낫一時 밤八時)

朝鮮키네마提供作品 羅雲奎 全玉 主演 사랑을차저서

東亞키네마特作映畫現代劇 都會는童貞을빼앗다

紅騎二番隊 中篇

光武劇場

往十里町

七月十五日낫부터 劇團靑春座公演第三週

◆待望名作續演!

▲上演劇本▼ 李雲芳大傑作篇 『물레방아는도는데』 三幕四場

開演時間……午後一時卅分 七時卅分

사랑엇시는살수업는人生! 사랑하엿기때문에그들죽이기까지에이른本篇主人公의波瀾重疊한이야기를如實히描寫한名劇입니다 大規模의嶄新한舞臺裝置와靑春座全員의神妙한演技는오즉東劇이자랑하는바입니다! 好機를逸치마시고

南宮春作 『원수는외나무다리에서』 一幕二場

觀覽料金 階上大人六〇 小人五〇 階下大人四〇 小人三〇

東洋劇場

十二日封切五日間 毎日午前十一時半始映 各席全部大人五十錢 學生小人三十錢 小學生二十錢

恩讐巡禮唄 大城龍太郎 主演

傷心の處女心は悲し 見合べからず讀本改題 嫁ぎ行くまで 中田弘二、小町とし子 主演

ユニバーサル特作日本版 ジャック・ホルト 主演 快逆突破隊

全鮮第一封切 大每國際ニュース

黃金座

7月15日より 上映時間表

朝日 世界ニュース	11·00	2·52	7·00
松竹大船トーキー 仰げば尊し	11·12	3·04	7·20
メトロ日本版 ロメオとヂュリエット	12·41	4·33	8·50

午前11時迄早朝割引優待

明治座

學藝

朝鮮文學의傳統과古典

(文)(學)(對)(話)(篇) ─(中)─

洪命憙 兪鎭午

兪 그러면 朝鮮文學史는 우리말로 쓰인文學과 漢文으로쓰인文學의 두部類로 칠수잇다는말슴입니까?

洪 文學史라면 첫재 韻文과散文으로 논어야 할것이지마는 우리말에는 韻이업스니까 何如間 鄕歌, 歌詞 時調가튼것을 韻文類로치고 劇方面은 아까말과가티 零星하고 小說에드러오면 東洋小說로는 唐人의 小說이 始初인데 그건모두 野談이나 古談가리되것 여지 그러나 元、明、淸에드러오면 인제 本格的小說이라고볼수잇는데 何如間 水滸誌하나만하드래도 性格小說로는 世界的이니까。

兪 우리것으로는 高麗以前에는 업겟지요。

洪 업지。李朝初期까지도 업섯스니까。그런데 中國은 그야말로 儒敎의 本國이건마는元、明、淸、三朝에 다小說이 잇는데 우리는 그런것이 업는것을보면 小說이란것을 賤視를해서 글짜나하는사람은 그런것은 손에대지안는것으로 알엇든때문이겟지。그러나 우리小說이잇다면 그건 대개 肅宗以後인데 그뒤로는 分量으로는 퍽만습니다。

兪 春香傳도 처음에는 노래로된것을 적은것이겟지요?

洪 그러치요、노래를 적는데여러사람이 적으니까 모두 各本이어 다르지 그런데 小說이 分量으로만허도 擧槪가 다 中國것을 飜譯한것이고 또內容이란것도 그저 淺薄한 理想主義지 뭐…!。

兪 勸善懲惡的인…!

洪 勸善懲惡도 못되지 그저朝鮮小說의 內容이란 千遍一律로 팍가트니까。가령 어떤夫婦가 子息이업서서 山川에佛供을해서 아들을나어 그러면 그아들이자라는동안 父母를일커나 무슨風波를겪거 出家를해、그다음에 도라다니다가道士를만나 術法을배워、그러면난리가나 배웟든術法으로난리를 平定하고 出將入相을하는데 또 그런 配偶者를 하나만드러 두엇다가 內外가되여서 百子千孫으로 번리진다는것이 판에 박은드시 꼭 가트니 그게야 세상欲心으로는 그럴것도 잇겟지마는 윈 現實로서야 그러케……

兪 朝鮮小說의 內容이 貧弱하드라도 그래도 좀 特色잇는것을 찾는다면。

洪 그러치 春香傳 朴氏傳 금방울傳가튼것 薔花紅蓮傳도칠수가 잇고。

兪 요새 文學에잇서의 傳統이라는 말이 流行하다시피하는데 鄕歌나 時調라든지 또는 漢文學도 中國것과 다른것이 잇다고 하섯는데 이러한데서 말하자면 朝鮮的이라고 할까요 뭐 傳統될만한것은 무엇어겟습니까?

洪 건 鄕歌를 硏究해바야알것지요 小說은 인제는 말한것가티 별로 볼것이업고。

兪 그러면 漢文學에서 무엇이 다를까요?

洪 글세 뭐 何如間 漢文에도 이전에 崔致遠 李齊賢 金富軾가튼분이잇섯지마는 李朝에 드러와서는 溪谷(張維) 澤堂(李植) 農岩(金昌協) 燕岩(上註ー以上記者註)가튼분들이 註說文學에서 버서나 古文法度에 이르럿는것이지 그런데 古文이라는것은 字에 字法이니 句에句法이니 篇에 篇法이니 하는것이잇스니까 朝鮮學的으로보면 現代로서도 배울點이잇슬른지모르지만 內容이야 보잘것이업지。

兪 요새 日本文學의傳統이라고해서『さび』니 또는『ものあはれ』니하는니도잇고 어떤이는 萬葉集의 雄大한것이 日本文學의 傳統이라고하는니도 잇서서 모두 各人各說이데 우리도 文學的感覺에잇서서 뭐 그러한 獨特한것이업슬까요?

洪 글세 모르지

兪 아니 아주업습니까? 아주생각지안습니까?

洪 잘모르는것을 억지로 말할게야뭐잇나?

兪 왜 요새 어떤사람은 風流라는말을하는니도잇지안허요(記者를도라보면서)

記 無常이라고하는니도잇지안허요。

洪 佛敎의 影響을바덧스니까 그럴는지도모르지。

兪 글세요 獨特한것이라고해도 結局은 그時代 그時代의 影響에 따라서 다를것은 事實이겟지요마는……

洪 가령 藝術全般으로보면 石窟庵가튼것이 朝鮮사람의손으로되엿다니까 그런건모르겟지마는 文學이라材料가 너무 貧弱하니까어지로 떼다붓친다면 무엇이잇슬른지모르지마는 도려어챙피할지경이지 뭐。

兪 事實 日本文化의 獨特한點이라는것도 結局은 世界的文化의 影響에 따라되것임으로 人類共通的인것이라고 하는니도잇두군요。

洪 그럴테지。

學問과生活

─哲學의瀟童觀念에抗하야─

② 金午星

우리와 注意와 關心이 맛치지안는곳에서 우리는 어떤 驚異를 느낄것인가? 우리가 어떤 對象에서 驚異를 느끼게 될때에 그것을 우리의 實際生活과는 떠난 對象物自體가 가튼 美와價値의發見 또는 玩賞에서라고 생각케 되는것은 그 對象物이 우리의 生活에 너무도 至大하고 잇스며 우리의實生活全體에 普遍的인利害關係를 갓고 잇는까닭에 그것이 우리의 生活과利害關係가 어느것을 끄집어낼수업는데서 그러한것에 不過한것이다。이事實은 우리가 오히려 意識치못하는데 잇는 生活의 始初를다시 反省해 보는데서 發見될것이다。哲學의 祖上들이 天體의神秘에 驚異를갓게된것은 그들이 天體의 美와 價値를 無視하게 玩賞할 오로서가 아니고 오히려 그들의 生活에 至大한 關係가 잇슴에서인것이다。哲學의 發祥地는 누구나 아다시피 希臘의 殖民地 이오니아의 마레도스市이다。타-레스도 殖民의 한사람이엿다。希臘本土의 人口問題、食糧問題를 解決키 爲한 殖民地開拓은 그들 殖民으로 하여금 本土에서는 가저보지 못한生活力의 旺盛을 가저왓다。그들의 唯一의 慾望은 生活資의豐饒에 잇섯다。그런대 海岸을地盤으로한 그들의 生活은 新作과 航海(外地와의 通商을 爲한) 旅行에 依하야 營爲되엿든 것이니 그들의 이러한 生活態度는 必然으로 星座와 天體의 運行變化등이 그들에게 最大의 關心을 일으켯든것이다。포-퍼ー돈이 哲學의 動機로서 指摘한 驚異는 어떠한 實生活의 關心에 잇서는 生겨진 驚異이엿든것이다。그러라고하면 自己의 발뿌리알의일을 몰랏다는 타-레스의 自然硏究가 오히려 當時의 希臘植民地의 百姓들의 實際生活의 關心에서 出發한것임이 틀림이 업슬것이다。

그러면 少女도라-카는 어째서 天體의 秘密을探察하는 타-레스를 嘲笑하엿나? 그리고 타-레스가 當時 希臘殖民地의百姓의 生活要求를 哲學的으로 遂行햇다면 타-레스를 嘲笑한도라-카는 무엇을 象徵함일까? 나의생각으로는 이 傳說이 傳說로서의 根據가 잇슬진댄 그것은 타-레스當時의 事實이아니고 그뒤의 일은바 希臘哲學의 第二期인 人間論期에와서 소피스트들에 依하야 지어진것이라고 보여진다。紀元前 七世紀頃에 起源한 希臘哲學은 五世紀頃에 일어러는 自己轉換의 한契機를 가지게 되엿다。殖民地와의 統一에 完成된뒤로 希臘의 强化는 黃金時代를 일어노하 文化와 藝術은 發展을보히주게 되엿스니 그들 文化人은 어제와서는 天體의 神秘가튼데 驚異의눈을 번득일 幼稚한程度를 버서낫든 것이다。여기서 哲學은 自然探求로부터 地上의現實 또는 人間의現實을 探求하기여 일으켯스니 自然哲學으로부터 人間哲學에의 轉換이 지어진것이다。쏘피스트、소크라테스등의 哲學이 그것이다。少女도라-카는이 人間哲學을 代言한것이니 人間哲學者들이 오직 自然만을硏究의 對象으로하는 타-레스等을 嘲笑햇슬것은 當然한일일것이다。여기서 우리는自然哲學이 當時의殖民들의 自然과의 鬪爭의 必要에서 生긴것이라면 少女도라-카가 代言한人間哲學은 奴隷의 勞働剩餘物의 基礎우에서 安逸한 生活을 營爲하는 貴族層의內的生活의 要求에서 일너진것임을 理解할수잇슬것이다。實際에 잇서는 哲學의 出發을 無視한 驚異와 好奇心에서 찾는 프라-톤哲學도 當時의 貴族層의 生活關係를 地盤으로하고 擁護되엿든것이어니 頹廢해가는 貴族的 民主政治를 아덴 靑年들의 倫理的 自覺에 依하야 維持하려든 그의 師父 소크라테스가 오히려 아덴市民에게『靑年을 誘惑한者』『神秘를 冒瀆한者』란 誤解의 罪名 마테서 毒盃를 마신것을 目睹한 프라-톤은 自己의 哲學的 信念인『理想國家』를 實現 해보려고 시게리아島를 三次나 訪問하엿든 事實로 보아서도 그의 哲學이 얼마나 現實的 關心과 意慾에 불타고 잇엇는가를 짐작할수 잇는것이다。그의 理想哲學도 決局은 當時의 문허저가는 貴族制度를 붓잡으려는 奴隷所有層의 이데오로기-에不過햇든것이다。偉大한 古典哲學의 大成者 프라톤도 自己의 哲學이 當時 希臘現實의 地盤에서만成立될수 잇엇음을 自覺치 못햇든것이니 여기서 그는 哲學을 非現實的인것으로 錯覺하엿든것이다

錬金機

長篇小說考

三色童

作家李泰俊氏는 日前 本紙에서 創作의苦心을 이야기하는데 西洋사람들은 그生活보려가 立體的이오 動的인데 比해서 東洋사람은 平面的이고 靜的인때문에 小說의 構想이 아무래도 構成的일수가업다고 하엿다。

이말은 勿論 事實的으로보면 眞理의 一面을가지고잇다。

그러나 長篇小說의 本格的인 性格은 亦是構成的인데 잇슬것이아닐까? 다가튼 作家로서 短篇에 能하면서 長篇에 拙하니도잇고 또는 어와 反對되는例도잇스나 이것은 그作家의 體質에따라 다르다고해도 西歐의 정말 長篇小說로서 傑作이란 첫재 그 高層建築과가튼 構成的인것이 特徵이라고아니할수업슬것이다。

이것어 事實이라면 東洋人의 生活樣式어 비록靜的이오 平面的이여서 根本的으로 構成的인 長篇小說에는 合當치못하더래도 그것이 長篇小說인以上에는 靜的이오 平面的인 그대로남아 構成的인 手法을 써서 長篇小說의 面目을 이루도록하는것이 作家의 精進할바이오 努力할바가아닐까?

이야기가 이程度에 그치는것은 한개의 漂然한 理想論에 지나지못하겟스므로 좀더 具體的인 提案으로서 長篇小說硏究會가튼것을 가지는것이 어떠할까한다。이것은 우리네의 長篇小說이 運命的으로 거진 桎梏을 脫却하는 한方途도되려니와 實際的으로는 脩料의 協定가튼 役割도 할수잇는만큼 여러가지意義가잇슬듯하며 더나아가서는 單純히 新聞小說의 程度에 그치는 現代의 우리 長篇小說을 정말 文學的大道우에 내여세우는 契機도 될줄로안다。

漢詩募集

題 芳草
押 生
限七月二十日

ESPERANTO

五十週年紀念에際하야

자-멘호프의生涯와業蹟 (四)

洪亨義

『어느때 내가 中學校 第六學級인가第七學級에 단닐때 偶然히Svejcarskaja(酒店)이라는看板 그리고Konditoskaja(菓子店)이라는 看板에 留意하엿다 그 看板은 처음보는것도아니지만그것이다 어말이 나에게 가르처준 Skaja가 나의興味를 끄읏엇든것은 接尾字를使用하면 한마디말에서 다른여러가지말을 맨들수잇는것임으로 이러한말들은 一이 따로 따로學習할 必要가업다는것이다 이생각이 나의머리를 全部占領하야 버렷다 나는 비로서 밝길이 바른게確定되듯 하엿다 一路의 光明이 誇大한 辭典우를 벗지고 그리고 그浩瀚한 辭典은 나의目前에서 急速히 縮少되여간다』이말은 자-멘호프가 그親友한테한私信의 一句節이다。그때부터 그는 여러가지 國語의 接頭字와接尾字와의組織을 硏究하엿다 어얼마나 豐富한 源泉이의 力塊이나! 놀라운 産出과繁殖 數多한 國語들은 이接頭字와 接尾字를 無意識 無秩序하게 使用한다 이힘덩어리를 참으로 充分하게 그리고 規則的으로 利用함에依하야 小數의語根에서 潤澤한語彙의 꼿이 滿開하게된다 ino(女性)—ajo(事物)—isto(從事者)—ema(傾向)—igi(으로되다自動)—igi(시키他動)等의 接尾字만으로도語根을 百倍繁殖시킬수잇다 萬의單語를 따로따로 배우지안허도 自然스럽게만들어낼수잇다

자멘호프가 中學校最高學級에 다니든 一八七八年에는 現在의 에스페란토와는 좀다르기는 햇스나 이미 國際語의草案이完成되엿다 그래 그해 十二月五日 왈사市노바리피에街에잇는 自己房에서 자-멘호프는 그의永年의勞作에 無限한興味를갓고잇는 六七人의學友들과함께 새로운言語의誕生을祝賀하엿다 이에처음으로 그의(Lingwe universala)는 소래노피울엿다 이希望에充滿한 坐談席上에서 그들은 人類再同胞化의讚美歌마저 高唱하엿다。

一八七九年에 中學課程을 卒業하고 學友들도 各各 헤여젓다 그들은 그들의 中心人物인 자멘호프의 人格에서 强한 印象을바더 그後에도 그의思想을 宣傳하고 새로운 그말에 對하야 널리 廣告하엿다。

그러나 자멘호프가 자조말한바와가티 그友人들은 世人의冷笑에 失望하여 꼿 그새로운言語를 背反하고사라저 그이만히 홀로남어잇게되엿다 이와가튼 事實은 人類歷史에잇서서 終始 大聖賢의 반드시 經驗하여야 할바이다 또한 家庭에잇서서도 그는 一層괴로운打擊을 밧지안흘수 업게

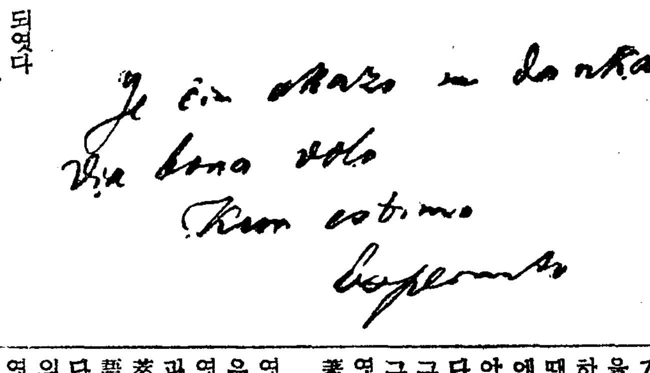

되엿다

그의父親은 여짓까지는 表面으로 그의일에 對하야 不贊成을 提唱치안햇다 그러나 中學을 卒業하고 專門을 擇擇할階段에 達한그때 아들의將來에對하야 念慮하는父親은 善意의忠告하는同僚의말을 肯定하지안흘수업섯든것이다 『젊어서 저러케 確固한思想을 갓게되면 狂人될 念慮가잇다 그와가튼 妙才를 보김업는 思想에 사로잡히게한다는것은너무나 아까운일이다』이러케 忠告者들은 말하엿다 冊上사람들이 자멘호프를 狂人에가까운 空想家라고만 認定할가 念慮하는 아버지아페서자멘호프는 적어도 當分間 世界語硏究를 中止하겟다는것을 約束하지안흘수업게되엿다 必死的硏究를 매장하는것은 너무나무겁고 아픈 한개의犧牲이엿다그것을 强要하는 父親에게 辭典文法 語彙文新語의 翻譯等이쓰인原稿全部를 沒收當한 자멘호프는 눈물리고도 허기픈가슴을안고 醫學工夫하러 모스크-바를 向하야 집을떠낫다 二年이흘러간一八八一年夏期에 자멘호프는모스크바大學에서 왈사大學에 轉學하야 醫學工夫를 繼續하엿다 사랑하는母親과 父親에게 盟誓한約束을 무겁고 괴로운을 말하엿다 그러나그의 目的은 依然 變함이 업섯다 民族間의 共通語의 原稿는 어데잇슬가 休暇를利用하야 自己事業完成에 채시今을加함려 하엿다 어머니는 蒼白한얼굴에 눈물을 흘리며 맘업시안고잇다 스물두살이나 먹은自己아들이 동안에 이러난 事實을 이야기한다면얼마나 놀랄가。어느날 그의 父親은 자멘호프의 原稿全部를살러버렷다 嚴格한 그의父親은 아들이 사랑스러운 남어지에 그와가튼일은 아들을 救하는것이라고 생각하엿다 매번이나 母親은 只今아들을 보니 눈물이 돗듯다 눈치빠른자멘호프는 어느듯 母親의 마음을 알엇다 그동안의 悲劇을 남김업시 推測하엿다 그는곳 父親에게 約束한 盟誓를 取消하고일을 다시 繼續하겟다는것을 말하엿다 그리고 大學을 卒業할때까지는 自己의 目的과 事業에 對하야 決코 他人에게말치안켓다고 自己自身에 約束하엿다 事實上原稿를 잃어버린것도 그에게 그리큰 打擊이아니엿다 그는 그記錄의 全部를 暗誦하엿든것이다 그는 다시 熱心히 著作하엿다

第一처음 發行된것은 露語이엿고 그다음은 폴란드語、佛語、獨語、英語이엿다 그內容은 모두뜩가튼 緖言과國際語로 쓰이운本文…要書拔萃片紙그리고 十六個條의 文法語根九百을 실은對譯小辭典이엿다 이第一書에 記入된 著作者의 署名은에스페란토博士이라하엿다 그해八月九日자멘호프는結婚하엿다 그래왈사市의 뿔자츠街九番通에 자리잡은素朴한 적은집에서 그는夫人의 助力을바더 冊子의發送을 開始하엿든것이다

(자-博士의筆蹟)

─隨筆─ 벳쟁이

李秉岐

어느날午後다。집에 돌아와옷을 갈어입고 뒷마루로 나안젓다。무슨 무거운 짐이나 벗어노코 편안히 쉬는것가튼 가벼운 수월한 快感이난다。이것이 매일 나의 그무더운 敎室에서 괴된 日課를 다마치고 집에돌아와 어더지는 한가지 享樂이 아닌가하고 옷고롬도 아직매지 안코 洋襪마자 벗어버리고 아때잇는 은은한 葡萄자장미트로 흘러드는 서늘한 기운을 바드며 나란히 노혀잇는 하얀분、검영분에 연연하게 빼어나는 蘭草입들을 無心히 바라보고 잇다

찍……찔……하는 이상한 소리가 들린다。그동안 집에서는 들어보지 못하든 소리다。이소리가 바루 머리마레서 나는듯도하고 또는마진편담머리에서 나는듯도다。자세히 살펴보니 葡萄자장 한마리에 조그마한 대籠子모양으로된것이 달려잇다 실상은대箱子가 아니라 수수깡이를가지고 어린아이들이 놀이개 감眼鏡을 맨드는 본새로 그속은 휑아 네모의 설주나 가루장을하고 그겻징은 가느다라케쪼개여 四面의 살창문을하엿다 제법 細工을 들엿다 얼는보기에는 대로맨든듯하다。그밋바닥에는풀입、외、호박쪽나부랑이를 너허두고 그한편 살창문안에는 검웃한 벳쟁이 세놈이 발을 버티고 부러잇으며 고룩비여진 새깡는눈을 새초롬히 뜨고 날카로운 觸角을 꿈질꿈질하고 나를 이상스러이 내다본다。

이벳쟁이는 누가 팔려다니는 것을사다가 두엇더니 찍…찔…하는소리에 잠을 잘수가 업다고 내버리는것을 아이들이 주어다 걸어노흔것이다。

이것이 요마적 流行하는 여름趣味의하나다 거리거리 理髮所 料理店 商店─어느집에든지 별양 업는집이업다 한낫때쯤하여 거리로 散步를 나가면 찍…찔…하는 이소리를 용이히 들을수잇다 自動車 電車 馬車 留聲器 라디오 電話 談笑등의 그騷亂한 別別소리에도이 소리하나가 더添加하여 聽聽히 들려지는것이다 마치 奏樂洋奏소리와가티。아닌게 아니라 벳쟁이소리는 絲竹의소리가 아니고 쇠ㅅ소리가튼 소리다。쇠ㅅ소리에도 鋼鐵소리다。비록 纖細는할망정 뭉지 强하고 노프며 單細은하면서도 屈曲이 만흔 소리다。이소리가 羽調보다는 界面調에가깝고 男唱보다는女唱에 가까운 소리다。女唱에도 멜리는 소리가 만흔 소리다。

이는 이때문에 여름철의 때마즌 歌客으로 환히여 사람들이 찾는것이다。찾는이가 만흐면 만흥을 따러 아프르는 점점 벳장이에 대한 일거리도 만히 생길것이다。──벳장이飼育、飼育法硏究、硏究論文提出、學位受得。벌서 이것을 한商品으로 알고 팔러다니는니가 만타。거리에서도 種種 그들을 만날수 잇거니와 혹 戶別訪問도하여온다。집에서 벳장이를 보기전에 하로는 學校 事務室로 팔려온이가 잇섯다。그는 얼굴이 검고 키가 크고 걸꺼리찬 한壯丁이엇다 머리에는 전립은데 패ㅅ밥帽子

벳쟁이의合唱

여다니고잇는 그리고때때로 自由의노래를 부르든自然界의 監房과가튼 수수깡이집에다 잡어너코다니며 돈을벌려는것이 맘기도하엿다 돈이잇섯스면 그걸다사가지고 도로풀밭에가서 내노하주고도시펏다。그때 누구가는 내여메서 이런말도하엿다。

──流行하는 趣味에 벳장이도 못살게된다。

그리고 또 생각나는것은 그 一週日前에 郊外로 遠足갓슬때일이다。

항상 器械와가티 一定한일을하고 그날그날을 보내는 우리의生活로서는 겨우 二三十里 遠足을하는것도 적지안흔 기쁨과흥미를 가지게 되엿다。마친 그날은 바람한점도업고 떠도는 엷구름 사이로서 나려쪼이는 볕가든 볕이 헐을테우고 산모퉁이 호젓한곳 욱어진 풀섭속으로 궁을궁을한길을 자저 들어가는데 잔솔나무밋 古塚서리에서 여기서 한놈저기서한놈, 한놈한놈이, 하는두서너놈의벳장이놈이 어스름지고 자즈러지게 찍…찍……하고 우는그소리。정말 재대로 내는재바다 소리。하늘과 땅으로 집을삼고 여러동무와함께 날뛰고놀고 상긋한새로운 풀냄새를 마시며신이나서 부르는 그소리。그소리를듯는나도 그터위 疲勞、모든 煩惱도 다이저버리고 想像도못하든天地로 걸어들어온듯한 느낌이난다。그天地는 진실로조용하고 自由롭고 平和롭다。그瞬間에는 나도 自然의 秘密한잔을쇠를 열어도보앗다。

그러데 지금집에서 보는벳장이는웨그리 애처롭고 가엽슨가。찍…찔……하는소리도 그러맑지도못하고 힘도업다。멍들고 녹슬어가는 쇠ㅅ소리다。그生活을 哀惜하는 소리다。나는 이벳장이소리를 들을때마다 遠足갓슬때 듯든그벳장이가 생각난다。그럴수록 더가엽슨 생각이 난다。

밤에도 가끔 벳장이는 찍…찔……하고 운다。나는 자다가 잠을 깨엿다。오! 그소리가사람의 옆에서만 아니 널벌이지 사람에도 저와가튼 가엽슨이가 얼마나 잇슬가하고 다시 잠을 이루지못하엿다。

新刊紹介

▲女性 八月號(內容)無學夫婦說(女性讀本)各專門學校女學生夏休雜話 金剛入潭과羽衣入仙女(朝鮮明還傳說)世界女性의新生活 北平에서본中國女學生 家庭奏平記(彫刻家金復鎭宅)내가女優가되기까지 金東淑國際舞臺에올은李貞愛氏를차저서 女流諸氏의鎖夏法 京城各女學校女先生評判記(翠花、培花)八月創作特輯 毛允淑─卉모어小說外數篇等其他 發行所 京城府太平通一丁目六一 朝鮮日報社出版部 振替京城五八七大番 定價二十錢 送料二錢

▲朝鮮工業協會會報 第四十八號 發行所 京城府長谷川町 京城商工會議所內 朝鮮工業協會 振替京城一六、九五四番 定價二十錢

不滅의極快에서永遊타가
滿足과喜悅로甘夢에드는
性의强化藥
キング・オブ・キングス
微弱해진諸君이여猛省하여라
青春의再來는이藥이約束한다
이러니저러니해도그것밧게업다

001155

慶南 崔鎔聲

킹스의神奇한藥効로 비로소所願을 풀게되고보니 生覺하면 生覺할수록 가만히 잇슬수가업서 붓그리움을 헤아리지안코 두어자적사오니 로망이라고 책망치마시고 눌러보아주십시요 전번에보내주신 킹스十圓分을 거진전부를 다먹어가든그이튼날 아무리 참을라도참을수업서 斷房한지十二年만에 하로밤을 紅燈蘭帳에서 愉快히지내고 왓습니다 大體킹스의成分이 무엇이길래 七十이나된老生을 이와가티 靑春時代로 만드러주십니가 補陽補陰劑도 만히먹어보앗습니다 마는킹스의靈効에는 그저그저 感嘆할뿐이외다 집안사람들도 요새는주름살이 펴지고 精力이조와젓다고 킹스를먹는줄은모르고 異常다고합니다 十二年間을 가진藥을 써가면서 어떠케하면 다시한번回復할까하고 애를쓰든것이 인저야 成就케되엿사오니 그엇지기뿌다아니할수 잇겟습니가 十圓十五錢小爲替로同封하오니 密送해주시기 바라오며 얼마남지아니한餘生을 젊은사람부럽지안케 지낼작정입니다 이러니저러니해도 人生의快樂은 그것밧게업는것으로 老生은알고잇습니다 이와가티 다시 回復된것은 貴堂의德澤임은 勿論이어니와 킹스가 極度로發達된 日本文化의産物이기때문이라고 老生은生覺하오며 藥만은 現代學理로製劑된것이조흔것을 確實히아럿습니다

夫婦가다시琴瑟이相合해젓다

全北 申華植

思春期의時代에 불가티타오르는 情慾을抑制치못하고 精力消費가原因으로 極度의性神經衰弱에걸리여 한참때인三十임에도不拘하고 房事後이면倦怠와疲勞로 몸이땅속으로 드러가는것갓고 虛汗惡夢、遺精은 每日과가티 점점심하야 衰弱해진몸을 주체못하고 신음신음 알케되며 心事가憂鬱하기짝이업서 아무罪업는 愛妻에게 애꾸진화푸리만하게되니 戀愛結婚햇든愛妻는 愛撫할적과는딴판이라하며 울고불고하다가 結局은 男子와는 살기실타하고 그만親庭으로가버렷습니다、이러케된것은 그모도가自取之禍인고로誰怨誰咎하겟습니가마는 눈압히캄캄해지고 기가막혀 한때는上氣로 미칠지경이엿습니다、그러나天祐神助함인지 偶然히『킹、오푸、킹스』를알게되여 服用한後로는(中略)完快된몸으로 昔日이부럽지안케 지내게되고보니 킹스는 過去未開時代의遺物인 漢方藥과는 比할배아니라고 嘆服합니다、愛妻도 간신히納得시켜 다시다려와하로밤을 지낸후로는 모든것을 다이저버리고 滿足한우숨으로 또다시琴瑟이和合해젓습니다。

인저는藥의신세는지지안케되엿다

꼿으로치면 아직도피지아니한 二十이못된몸으로 補陽劑의신세를 지게되엿다하면 그누구나寒心타 아니하겟습니가、그러나 不幸中幸으로 貴堂의『킹、오푸킹스』의偉大한藥効로因하야 또다시옛몸으로 蠻雲의功을 다게되엿사오니 검사한치하는 어듸에다 比할줄을 모르겟습니다。生覺만해도몸서리가 처집니다、某大病院에서 診察을바든 結果모든病은 저혼자만 맛터가지고 잇는듯한 顔色蒼白、食慾不振、消化不良、寒熱往來、體重減少、心氣衰縮、頭重眩暈、記憶力全無、發育不全、陰萎以上과如한諸症勢가 十日分三劑連服으로 全快될줄이야 꿈엔들生覺햇겟습니까、不自然行爲가 身體發育成長期에 잇는男子에게 참으로極害인것을 體驗으로 생각햇습니다 藥理科學을應用하야 發明된 킹스의힘으로 인저는藥의신세는 지지안케 되엿슴을 百拜謝禮합니다。

醫學博士 河合峻榮

킹스는 내기 가장畏敬하는 性慾學의第一人者인 日獨醫學博士 羽太銳治氏가 人體에서情慾이湧出하고 性慾이爆發되는 原理를苦心研究한 結果비로소發見하고 內分泌學說을 基礎로發明製劑한것인바 短期服用으로速效를엇는데는더욱이 驚嘆할을마지안흐며 또는明徹한科學的理論下에서 完成된藥이므로藥效의適確한것은두말할必要업는 補陽補陰劑이다그럼으로 性的欠陷과老衰病을조금이라도 自覺케되거든 킹스로回復식혀주기를바란다。

本堂에서만直接頒布함

暗黑이光明으로一變하며無上한性樂으로 誘導하는 藥을 어디까지라도 責任잇는態度로取扱하기爲해 또는 僞造를防止할도必要함으로 本堂에서만 直接頒布하오며 各藥房에서는 一切販賣를不許하오니 이점은理解하야 주시고뜻대로되지안어 服藥하시는분은 조곰이라도 거리끼심업시이제곳 東京市芝區濱新町十三ノ一番 合名會社總代理店 春泉堂 (振替東京七七一番)으로 振替、爲替、代金引換便으로 註文하시면 急送합니다 藥價는小瓶一〇〇粒二圓、中瓶二六〇粒五圓、大瓶六〇〇粒十圓이오며 送料는 十五錢만實費해주십시요

クラブ白粉
구라부

ホルモン含有

趣味娛樂

東京에서 새로創立된 朝鮮映畫協會 各方面의期待가크다

「東京에잇서서 朝鮮映畵人들의 映畵硏究機關의設立을 오래전부터 要望하여오든바 今般 東京 撮影所와 演劇、音樂 舞踊界에서 活躍하고잇는 朝鮮藝術家들이 中心이되여『東京朝鮮映畵協會』를組織하엿다 今後 朝鮮映畵界의醇化、向上을『모트ー』로하야 實際映畵事業에 着手하는同時에 朝鮮映畵界의 發展을 爲하여 만흔活躍을하리라함으로 여기對한 其方面의 期待가크다

【멤버】李炳逸、朱永涉、金學成 李寅洙、金永華、李海良、成利述、金泰淵、李曙鄕、徐斗成、金東赫、金永吉、羅翠汶、金逸善、林虎權、金甲均、金昌珍、張桂圓、朴外仙、金安羅、林呈姬

【部署】企劃部金永華 文藝部朱永涉 監督部李炳逸 撮影部金學成 演技部李海良 音樂部金泰淵 토ー키ー部成利述

事務所東京市淀橋區柏木三丁目三七一番地 芹田館

라디오

十六日(金曜)

◇午後六時三〇分兒童과先生의時間 一、제비(讀本卷三、十八課) 二、(鏡眼의一判經(讀本卷十一、二十四課) 漢江普通學校 二年生、六年生

◇同六時五五分 어린이新聞

◇同七時 講演『文學과人生』 城大 金晋燮

◇同八時 ◇學徒의밤◇ 夏休와修養…總督府視學官 張膺震 理想과現實…(國語)… 京城女子師範校長 高橋濱吉 現代女學生觀 同德女子高普校長 趙東植 夏休와山水 中央高普校長 玄相允 獨唱…梨花女子專門副校長 金活蘭 피아노伴奏 獨唱…(歌曲)…一、羽調初數大葉(泰山이놉다하야도) 二、編樂(歲月이살가티) 玄琴伴奏 李尙俊 徽文高普校敎師 金潤德

第一放送

◇同六時(城)副業講座

◇同六時三〇分(城)管絃樂

◇同七時三〇分(城)長唄

◇同七時五〇分(東)寄席中繼

◇同九時(東)時事解說

◇午前十一時一五分 家庭時間 簡單한 中國料理製法(二) 烈事 鄭順媛

十七日(土曜)

◇午後零時五分(名)管絃樂 ―名響樂習所로부터中繼― 一、舞踊組曲『白鳥의湖水』차이코프스키ー作曲 白鳥의 춤 洪牙利舞曲 二、圓舞曲 輕歌劇『獨蓬』中에서…슈트라우스作曲 三、組曲『아메리카女子』…사ー바作曲 가、行進曲『라이거ー스헤ー든』 나、스케치『워ー터ー멜론祭』 指揮 早川彌左衛門 名古屋交響樂團

◇午後六時三〇分 라듸오音樂과童謠 泰和幼稚園兒童 一、幼稚園童樂『종달새』 二、同歌『꼿피는동산』 三、南쪽별 四、고기를잡으러 五、아침바다(金惠顯獨唱) 六、내책상우에서 七、옹옹시다 八、일즉이자고 九、전차 十、서산넘어햇님(河允應獨唱) 十一、나는기쁘다 十二、아버지 十三、나는音樂家 十四、적은찻나무 十五、이뿐새(裵貞求獨唱) 十六、복숭아꼿 十七、제비마중 十八、幼稚園童樂『봄노리』 伴奏 金任

◇同六時五五分 어린이新聞

◇同七時 講演『交通機關이야기』 高普 姜在鎬

◇同八時 時事解說『國家와 情報宣傳』 朝鮮日報 徐椿

◇同八時三〇分 玄琴散調와 倂唱 一、散調 가、중모리 나、자진모리 二、倂唱 가、短歌 아서라世上事 나、唱劇調 春香傳 中 舞上臺나가는데 文明仙 盧錦桃 大笒 金永根 杖鼓 金一宇

◇同八時五五分 歌詞 一、相思別曲 二、黃鷄詞 申快童 鼓手 池龍九

◇同九時一五分 一、平壤念佛 二、가진念佛 三、자진배다라기 白牧丹 鄭錦紅

第一放送

◇午後零時五分(名)管絃樂

◇同六時(東)科學講話

◇同六時三〇分(仙)お話

◇同七時三〇分(大)講演

◇同八時(東)吹奏樂

◇同八時一五分(大)同

十八日(日曜)

◇午後一時 陸上競技實況(國語) ―京城球場으로부터中繼― 明大陸上競技部對全朝鮮陸上軍

◇同六時三〇分(平)童話 光成普通學校

◇同六時五五分 修養講話

◇同八時 一、방아打鈴 二、開城난봉가 三、漢江水打鈴 四、[illegible] 五、노래가락 六、장부타령 사발가 朴[illegible]

◇同八時三〇分 라디오、코메디 『外交手敗記』一幕 大笒 申海中 金永根

配役 金議洙(保險外交員)任實常 相吉(그의友人)朴舞鳴 家主A (老人)朴蘭男 同B(女)金愛順 同C(女)朴貞玉 作 劉座 作及演出 代曙防 效果部 無之

◇同九時 淸律 靈山會相 玄琴李彦種 洋琴李承煥 奚琴金德鎭 短簫崔壽成 細笛金啓福 杖鼓池龍九

◇同一〇時 唱劇調 一、短歌雲 淡風影 二、唱劇調 春香歌 金演守 鼓手 丁元燮

第一放送

◇午後〇時五〇分 滿洲講演

◇同一時二〇分(東)舞臺劇

◇同六時三〇分(東)物語

◇同七時三〇分(東)國民歌謠

◇同七時三五分(東)講談

◇同八時(東)季節手帳

◇同八時二五分(東)古典歌劇

◇同八時五〇分(東)小說

圍碁對局譜 (1)

本社主催

白 廣瀨仲子

黑 尹昊鉉

一	○	巳의五
二	●	丙의十三
三	○	己의[illegible]
四	●	子의三
五	○	巳의三
六	●	午의十
七	○	午의八
八	●	辛의三
九	○	丁의六
十	●	己의四
十一	○	庚의四
十二	●	庚의三
十三	○	戊의四
十四	●	己의五
十五	○	戊의五
十六	●	戊의三

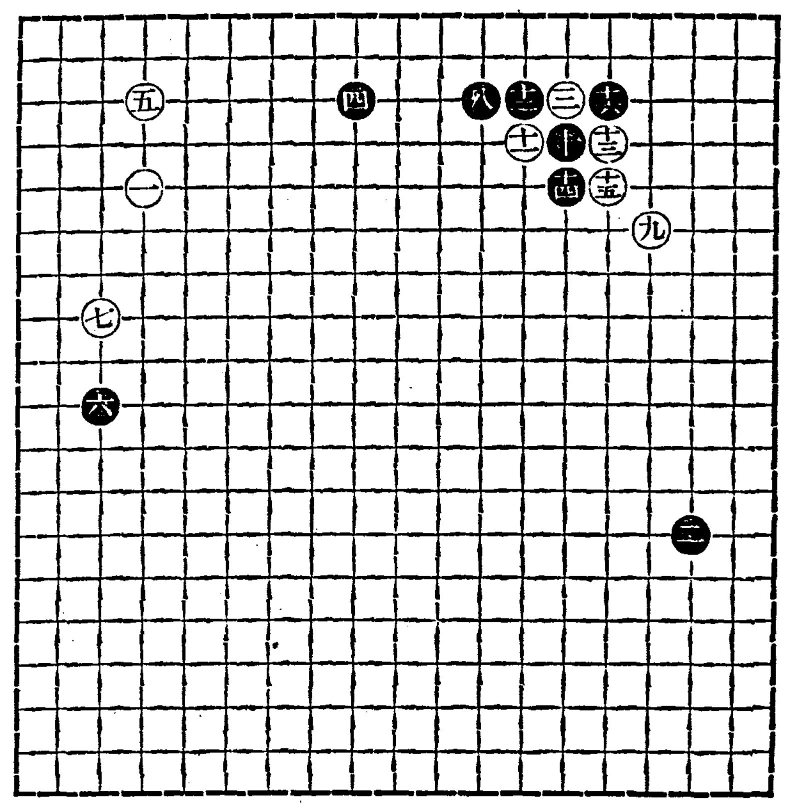

棊極文觀戰記

此局은 近來에보기드문 興味잇는것이다 白의廣瀨仲子는 廣瀨平治氏의夫人으로서 옛날 東皐에 歸姑談棋라는 奇蹟은 우리가말만 드럿지만 即目所睹에女流로서 驚動一世할敏活한 手法은 今代奇絶이라하지안홀수업다。黑의尹昊鉉氏도 棋界排布門戶와 同上程道가 超過平等한 資格으로 三點置一次試合은 棋中奇事가아닐수업다。 愛棋家諸氏의 趣味를供코저 槪論을省略하나 白己의五己의三은 善手의法例요 接戰原則이 自一角建設에 먼저 注意하는것이다。 黑丙의 十三子의三이 上手待敵에 得來處가噴然하니 承上接下하는 理解를 互相透得하얏다고할수잇다。

英國皇帝戴冠式과 뉴ー스撮影陣

近來에 記錄映畵라던지 뉴ー스映畵라는것이 各方面의關心을 끌고잇다 그러므로 映畵會社에서는 뉴ー스映畵製作을專門으로하는 附帶部署를만드러노코 이方面에注力하고잇는만큼 여기에對한 各社의競爭도 또한놀라운바가잇다 近間의뉴ー스映畵로는 英國皇帝의戴冠式實寫가 第一굉장하엿다。

英國皇帝戴冠式이 뉴ー스映畵로製作되기는 今番이세번재엿다。一九〇二年에드와ー드八世의 戴冠式은映畵의 初創期엿스나 찰스・아ー방氏의 손으로 道中의行進을 撮影하얏다 그다음 一九一一年의 쪼ー지五世의 戴冠式은 웨스터민스타ー寺院內部의 撮影만은禁止되엿스나 거의完全에 가까운記錄이지금도 남어잇스며 今番 쪼ー지六世의 戴冠式에는 웨스터민스타ー寺院 中部撮影까지 許可되여서 폭스무비톤・뉴ー스社의 專任撮影으로 許可되엿스며 英國放送會社는 一時間에亘한 텔레비존의 放送이잇섯다。이텔레비존放送에는 十餘萬圓의經費를드려서 遠寫大寫 中景의三種의撮像을 런던市內各處에設置된 公衆用受信所에放送하야 放送史上에特記할記錄을남겻다 이뉴ー스映畵의製作을爲하야 아메리카의 五大뉴ー스會社―파라마운트뉴ー스社 폭스・무비톤뉴ー스社 유니버살스뉴ー스社 파세・뉴ー스社 허ー스트・뉴ー스・오부・데・데이社는 버킹검宮殿에서 웨스터민・스타ー寺院에 이르기까지의道中指定된場所 四十三個所에各技師를 派遣하엿는데 여기에派遣된技師가 約四百名에達하엿다

더욱굉장한것은테크니칼라ー撮影의權利를가진 폭스、무비톤뉴ー스社에서는 社長도르ー만에취、파리ー가 陣頭에나서 色彩監督나파리ー칼머스夫人을 柊林에서 招聘하야 二十八組의 撮影隊人員 百七十五名 陣容을 가젓섯다。 무비톤에 專屬된 米國과英國其他 歐洲의 카메라맨이全部動員되엿스며 아나운서ー들이 런던으로 모여들엇다。 各社에서 모두 여기에十萬弗의 經費를 썻스며 네가필모를 十萬피ー트가량 消費하엿다

카메라맨들은 모ー닝에 크、햇을 着用하게 되엿스며 前夜의 十二時에 所定의位置에着席해잇도록 命令되엿다그러니行列의 出發하기 十時間前이다。이날은 五百萬名의參觀者가 集合되여서 런던中央部는 交通이 杜絶되엿기때문이다。

各撮影隊에는 連絡員이두사람式잇서서 撮影해노흔 필림을警官護衛下에 本部에運搬해다가 現像錄音을해서 當日밤에 노ー폭크公과칸다베리ー僧正의檢閱을밧고 飛行機로서 全英國과歐洲의都市에配給하엿다。

英國政府는 十二個所에 카메라의備置를許可햇스나 다른場所는 호텔과아파ー트의一室이千五百弗 拜觀席의座席一個의貸借料를 밧도록되엿다。

웨스터민스타ー寺院內部에는 二百個의照明燈이 準備되엿스며 카메라는 全部寺院內部裝置에恰似한 부ー스의內部에감추어잇섯다。第一조흔카메라位置는 칸다베리ー僧正이 新帝에王冠을쓰여드리는 王座로부터 六야ー드밧게떠러저잇지안흔 場所인데 여기는歷代帝王의墓上이엿섯다。이位置를어든것이 파라마운트 뉴ー스社로서 여기에서 撮影된 네가는 複寫한다음 他社의뉴ー스에콤비해주도록되엿섯다 카메라는 모두가새로만든 팡크로렌스를裝置하고 十五인치의 望遠鏡을 使用하얏스나 이가운데서 驚嘆할바는 戴冠式直前에 파라마운트가 求해가지고온四十二인치라는 世界唯一의 大望遠렌스를 使用한것이다。四十二인치라하면 標準렌스의四十二倍로 撮影할수잇는것이다。

이러케모두 撮影된필림은어떠케하야 世界各國에 敏速하게輸送시킬가 하는것이 各社의 競爭에커다란 關門이엿다 爲先米國으로 보내는데는 힌덴부르크號에실고 가기로 하야 모든 準備를 마치고 安心하얏스나 戴冠式 十日前에 힌號는 그만爆破되고말엇다 그리하야 世界的飛行家린드버흐를비롯하야 모린스等에交涉해서 飛行機로 輸送할計畫을세웟스나 모두三萬五千弗以上의賃金을 내라하므로 하는수업시 各社共히 五月十三日에 세ー르부ー르를떠나서 五月十七日 뉴ー욕에到着하는노르만디ー號를 利用하기로되여 이날 모두 푸린트가 뉴ー욕本社에 到着하게되엿다 日本에오는 뉴ー스는 大朝의神風號가실고와서 最短時間을 要하야 他社는손을내지못하엿는데 大每는 神風號에 실고오지안키로 協定되엿다하고 滿洲里까지汽車로거기서 飛行機로輸送하랴다가 그만競爭도 되지못하고 失敗하야버리엿다。

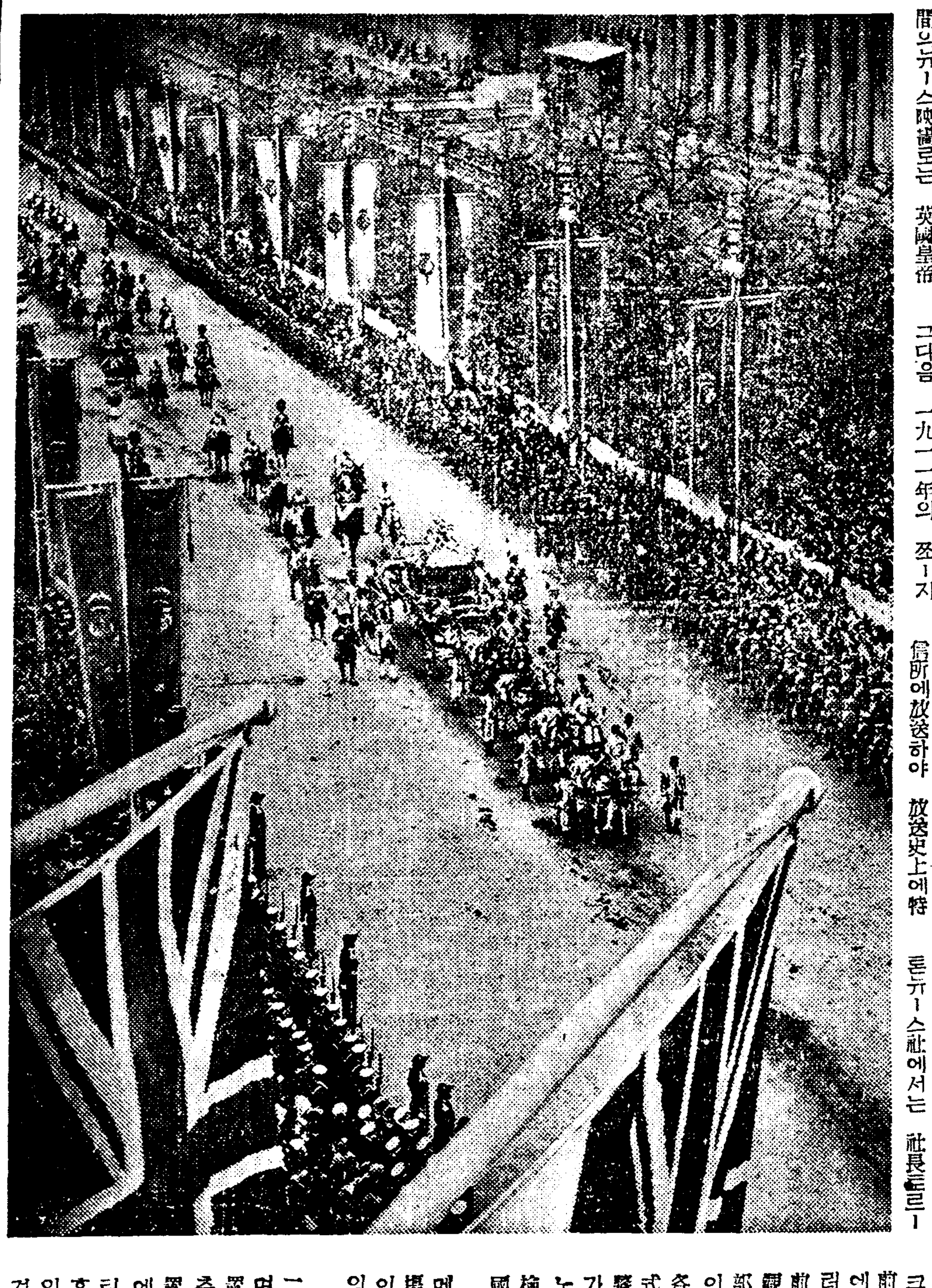

(사진은 英國皇帝戴冠式行列)

切取線

朝鮮日報愛讀者優待

東洋時計

一枚御一名限り

時計寶飾 大割引券

此の券を切取りお手紙に封入しお申越次第代金引換で發送す

東京杉並 東洋時計會社

御注文品 (番) 圓 錢 個

切取線

左の堅牢正確無比の時計流質處分臨時奉仕として向ふ十日間内にお申越の方に限り左の捨値で投賣す お手紙の中へ上記刷込の大割引券を切取て封入しお申越次第 代金引換で發送す 十日間内でも賣切の節は御容赦を乞ふ

(イ) 實用時計 機械スイス産 クローム側

(イの一番)(五十個限り) 丸十半型七石入アンクル十年保證書付 當社定價十圓の品を 大特賣中 三圓八十錢に投賣す

(イの四番)(三十個限り) 新樽型十半型十石アンクル十五年保證 當社定價十八圓の品を 大特賣中 六圓五十錢に投賣す

(イの七番)(三十個限り) 切子變型八型十五石入アンクル十五年保證 當社定價廿五圓の品を 大特賣中 八圓五十錢に投賣す

(イの十)(三十個限り) 最優秀機械九型十半十石アンクル廿五年保證書付 當社定價廿七圓の品 大特賣中 七圓九十錢に投賣す

(イの二番)(五十個限り) 新變型十型七石アンクル十年保證書付 當社定價十三圓の品を 大特賣中 四圓五十錢に投賣す

(イの五番)(三十個限り) 新變型九型十半十石アンクル十五年保證 當社定價二十二圓の品を 大特賣中 六圓八十錢に投賣す

(イの八番)(二十個限り)婦人用 最小變型彫刻付六型十半十五石入アンクル二十年保證 當社定價廿四圓の品 大特賣中 十二圓に投賣す

(イの十一)(三十個限り) 夜光時計 十型十石アンクル廿五年保證書付 當社定價廿九圓の品 大特賣中 八圓七十錢に投賣す

(イの三番)(五十個限り) 新變型十型七石入十年間保證書付 當社定價十五圓の品を 大特賣中 五圓八十錢に投賣す

(イの六)五型婦人用(廿個限) 白寶石裝飾付側十五石十五年保證 當社定價四十五圓の品 大特賣中 十五圓に投賣す

(イの九)(二十個限り) 最優秀モリス 九型十五石アンクル四十年保證 當社定價四十三圓を 大特賣中 十三圓に投賣す

(イの十二)(三十個限り) 夜光時計丸變型九型十半十五石入アンクル三十年保證 當社定價三十五圓を 大特賣中 九圓五十錢に投賣す

(ロ) 高級時計 機械スイス産 金側 八型婦人用 (金側は造幣局保證檢定刻印付の品なり)

(ロの一)(三十個限り) 丸型十五寶石入アンクル十五年保證付 (金質保證)當社定價三十五圓の品 大特賣中 十三圓に投賣す

(ロの二)(三十個限り) 丸型十五寶石入アンクル十五年保證付 (金質保證)當社定價三十五圓の品 大特賣中 十三圓に投賣す

(ロの三)(三十個限り) 切子變型十五寶石入アンクル十五年保證 (金質保證)當社定價四十五圓の品 大特賣中 十五圓に投賣す

(ハ) 高級時計 機械スイス産 側國産 プラチナ側

(ハの一)(三十個限り) 新變型十五寶石入アンクル二十年保證書付 九型半 當社定價三十五圓の品を 大特賣中 九圓に投賣す

(ハの二)(三十個限り) 新三味型十五石入アンクル廿年保證付 八型 當社定價四十四圓の品を 大特賣中 十四圓に投賣す

(ハの三)(三十個限り) 八型新長角型十五石入アンクル廿年保證 當社定價四十五圓の品を 大特賣中 十六圓に投賣す

(ハの四)(三十個限り) 丸八型婦人用十五寶石入アンクル二十年保證書付 當社定價四十四圓の品を 大特賣中 十四圓に投賣す

(メの一) 目覺時計 當社定價二圓の品を 九十錢に投賣す

(ニ) 寶石入金指輪 金質は造幣局保證檢定刻印付の品なり

(ニの一)(卅個限) 赤ルビー入金指輪 當社定價六圓の品 二圓五十錢に投賣す

(ニの二)(卅個限) 赤ルビー入金指輪 當社定價八圓の品 二圓八十錢に投賣

(ニの三)(廿個限) 青サファ入金指輪 當社定價十圓の品 三圓五十錢に投賣

(ニの四)(廿個限) 淡紫色ハートマス入 金指輪當社定價十二圓の品を 四圓七十錢に投賣

(ニの五)(廿個限) 眞珠入 金指輪 當社定價廿圓の品 五圓五十錢に投賣

(ニの六)(廿個限) 黒寶石ヘマタイト 金指輪 當社定價十八圓の品を 五圓三十錢に投賣

(ニの七)(廿個限) 眞珠大石に廻り小粒白サファ數入金指輪、當社定價二十五圓の品を七圓五十錢に投賣

(ニの八)(十個限) ダイヤ入 金指輪 當社定價五十圓の品十八圓に投賣す

(ホ) 寶石入 プラチナ指輪

(ホの一)(十個限) 眞珠入プラチナ指輪 當社定價四十五圓の品を十五圓に投賣す

(ホの二)(十個限) 黒石(ヘマタイト)入プラチナ指輪 當社定價五十圓の品を十八圓に投賣す

(ホの三)(十個限) ダイヤ入プラチナ指輪 當社定價九十圓の品を三十九圓に投賣す

(ホの四)(十個限) ダイヤ入プラチナ指輪 當社定價七十五圓の品を二十九圓に投賣す

指の寸法 糸又は紙より紐で指の廻りを輪に結び其の輪をお手紙に添へてお申込下さい。

(ヘ) 誕生石入金指輪 金質造幣局檢定保證刻印付の品

一月生の人はアリキサンダ二月生の人はバイオレットと云ふやうに左の生月に該當の寶石入金指輪を平常お用になつてゐらつしやいますとあらゆる幸運が訪れると古來言傳へられて居ります

【一月生の人は】(への一)赤紫 アレキサンダ入金指輪 當社定價十七圓の品 五圓五十錢投賣

【二月生の人は】(への二)青紫 バイオレット入 金指輪 當社定價十八圓の品を 五圓七十錢に投賣

【三月生の人は】(への三)青色 ブリユースピネル 金指輪當社定價十六圓の品を 五圓四十錢に投賣

【四月生の人は】(への四)水色 ホワイトジルコン 金指輪 當社定價十九圓の品を 五圓八十錢に投賣

【五月生の人は】(への五)淡綠 エメラジン入 金指輪當社定價十五圓の品を 五圓三十錢投賣

【六月生の人は】(への六) 眞珠二ツ入金指輪 當社定價二十五圓を八圓八十錢に投賣

【七月生の人は】(への七)赤色 ルビー入金指輪 當社定價十四圓を 五圓十錢に投賣

【八月生の人は】(への八)淡綠 エリナイト入 金指輪 當社定價十三圓の品を 四圓七十錢に投賣

【九月生の人は】(への九)青色 サファヤ入金指輪 當社定價二十圓を六圓五十錢に

【十月生の人は】(への十) オパール 金指輪 當社定價三十圓を 十圓に投賣す

【十一月生の人】(への十一)黃色 ゴールデン入 金指輪當社定價二十一圓の品を 六圓に投賣す

【十二月生の人】(への十二)淡青 ジルコン入金 指輪當社定價二十二圓の品を 六圓二十錢投賣

(ト) 各國高級懷中時計

(トの一) クローム側十六型懷中時計米國製鏡方鎖付 七寶石アンクル十五年保證書付 當社定價十五圓の品を 大特賣中 五圓三十錢に投賣す

(トの二) クローム側 十六型懷中時計瑞西 最高級タバンシーマ 七石入アンクル鏡方鎖付 當社定價三十五圓を 十圓に投賣す

(トの三) クローム側 十二型懷中時計米國 最高級 ウオルサム 七石入アンクル廿年保證付 當社定價四十圓の品 十三圓に投賣す

(トの四) クローム側 十二型懷中時計 米國 最高級 ウオルサム 七石入アンクル卅年保證付 當社定價四十九圓の品 十七圓に投賣す

(トの五) ウオルサム 十二型 十五石入 五十年保證 クローム側 當社定價六十圓の品を 二十三圓投賣 金側當社定價百三十圓を 六十五圓に投賣

(トの六) 腕卷(三十個限り) ウオルサム%型七石アンクル卅年保證付 當社定價四十五圓の品を 大特賣中 十六圓に投賣す

(トの七) 腕卷(三十個限り) ウオルサム%型十五石アンクル五十年保證書付 當社定價六十圓の品を 大特賣中 二十二圓に投賣す

(チ) 振動不感時計 最優秀國産 精工舍特製

此の時計は特殊ケース裝置により投げても落しても狂つたり破損したり致しません 激しい運動家用自轉車用激務家等の方に最適の時計です

(チの一)(五十個限り) 丸九型七石入アンクル廿年保證書付 振動不感 當社定價二十圓の品 大特賣中 八圓五十錢に投賣す

(チの二)(五十個限り) 新變型十型七石アンクル廿年保證書付 振動不感 當社定價二十二圓の品 大特賣中 九圓八十錢に投賣す

(チの三)(五十個限り) 新變型十型七石アンクル廿年保證書付 振動不感 當社定價廿五圓の品 大特賣中 十圓に投賣す

(チの四)(五十個限り) 新變型十型七石アンクル廿年保證書付 振動不感 當社定價廿五圓の品 大特賣中 十圓五十錢に投賣す

一般的物價騰貴の折柄特に時計、指輪、金、プラチナ等は目前にまだまだ暴騰が豫想されますかゝる際右の數だけ大特賣を敢行し平素の御愛顧に報ゆる次第であります、お手紙でお申越次第 代金引換でお送り致します、ハガキでお申越順に公平に發送致します、ハガキの方は大割引券はハガキの裏にのりではり付て出して下さい

代金引換とは=お手紙又はハガキで註文品をお申越になれば當社より早速註文品を御地の局へ送ります御地の局よりあなたの處へ着荷の通知が來たら代金を局へ持參して註文品をお受取りになる方法です 爲替、振替=當社へ註文の節は前金をお送りの必要はありませんが若し都合でお送りの節は書留で願ます 債券類を代金の代りに=御不用の勸業債券を代金の代りに御希望の方には日本勸業證券會社の相場より一分高で受取ます債券お送の節は書留で願ます

東京市杉並區荻窪一丁目大通

東洋時計會社

電話荻窪四一三三番 電話荻窪四〇〇四番 電話荻窪四八二三番 振替東京一九一六一番 取引銀行第百銀行 取引銀行住友銀行

金浦金蘭學校를救出하라

現下金浦教育界를보건대 實로 寒心하기이로 表現키어렵다 六年制學校가 겨우三校, 四年制가 六校, 簡易學校가三校뿐으로서 私學으로는 金蘭學校가잇슬뿐이요 그外의 敎育機關이라고는 차저 볼수가업다 今年度各校入學率을 보면 志願兒童二千餘名中 收容兒童이不過五六百名밧게 못되엿다하니 其餘의兒童은 迷路에서 彷徨할것이다 이現狀으로서 一個校라도充實化하기를 바라는마음은 누구이든지가질것이나 筆者가이붓을들기는 金浦외唯一한私學으로서 三十五個星霜의 歷史깁흔金浦金蘭學校에 再興을促하고저 一般社會有志에게 呼訴하기爲한바이다 金浦高村面民의熱誠으로서 오날까지 金蘭學校가 經營維持되여온것은 感謝한일이다 그러나 面民全體的熱誠이라고는 볼수업고 幾個有志들의努力에依하고 努力한結果로 金蘭學校가 存續되엿다고할수잇슬것이니 今後高村面民全體가 合心協力하여 盡力하여야할것이며 金浦社會全體가 援助하야 悲運에 逢着한 金蘭學校에 光明을주기를 懇願하는바이다 들리는바에 依하면 今春에香山里有志靑年들의 熱意로써出捐하야 册床을 購入하는等 校舍를 修繕하는等의 美擧는滿腔의謝意를 드리고도 남음이잇슬것이다 今後金蘭學校의 再興策으로는 後援會組織이 必要할것이니 金浦有志를 網羅하여 後援會를 速히 組織하도록 學校當局者는 盡力할것이다 至誠이면 感天이라고 예말에하엿스니 當局者의 至誠으로 感天케하라 끄트로金蘭學校卒業生에게 一言코저하노니 卒業生은 母校를 爲하야恩惠를 報答하라 卒業生中 出世한者가 만타하니 物心兩方面으로 援助하야 悲運에 逢着한 母校를 救하여야할것이다

金浦支局 一記者

漏落된昨年度稅金을 他人에게一時에賦課

强制로徵收하랴다가 똑똑한家主만나서

仁川府의事務怠慢만暴露

【仁川】일단부과한세금을체납하게될때에는 독촉장바든지오일만에 강제차압을당하는 인천부의세금중에는 작년도에부과된세금을 금년도에합계부과하야 증수하랴는 인천부의실태가속출하고잇다 이는인천부금곡정(仁川府金谷町)인천제재소(製材所) 조인봉(曹仁奉)씨에 금년도일기분부동산소득세에대한문제이라한다。 전기소득세가수시분(隨時分)이라는 명목으로부과되엿다 수시분이라면 건축신축당시에 전주인최인환(崔寅煥)씨에게서 증수하엿슬것임으로 그동안증수원에게 물으매 이는건축물에대한 수시분이아니라 십일년이기분의 동산소득세가루락되야 부과치못하엿슴으로 이를십이년도일기분에합산하야 부과한것임으로 수시분이라하얏다한다 그러나 십일년도의 이기분은 역시전주인 최씨가납부할것임으로 현주인은 금년도일기분만을 납부할의무가잇슴으로 결국부청원은 증수치못하고도라갓다고한다 이것이부당국으로서는 사소한실책일지 몰으나 납부하는 부민으로서는세금에대한 불안을갓게할뿐아니라 전기와가티 전후사정을 추궁할만한 식견이잇는부민은 그를명백히할수잇스되 이를몰으는부민은 부지중납의세금까지 납입할것이라 부민간에서는 적어도십만부민의 사무를대리하고잇는부로서 사무에태만하야 전기와가튼실태를 일으키면서 부민만의 체납을 가혹한처분을하는 인천부에대한 불평이적지안타한다

晝間送電裝置 基礎工事完了

【春川】약진도상에잇는춘천(春川)은 각방면에현저한 진전을보이고잇스며 더욱춘천전기주식회사(春川電氣株式會社)의 전기료금인하단행은 춘천의발전을조장하고잇는터이인데 그간주간전기시설에대하야일반은고대에고대를거듭하여오든바 금번그실현을보게되여 지난십삼일부터 착일간체신국 산전기수(山田技手)의 조사와기게의 시운전도 끗난모양으로 금월하순이나 래월상순부터는 송전될터이라는데 동력을요하는 공장으로부터 일반사회의기대가상당히 크다고한다

玉童子는壓殺코 本夫도毒殺未遂

姦夫에게미처犯罪한惡妻 平康署에서春川에送局

【春川】본남편이실어저서 딴사나이와 정을통하는중 이미입신하엿든 본남편외씨로 옥동자를해산하자 눌러죽이고 본남편까지 독살하여버리려다가 뜻을일우지못하고 법망에걸린 사실이잇다 본적과현주소를 강원도평강군평강면 판평리(平康郡平康面板坪里)에 둔 김진봉(金振鳳)(二四)은 소화칠년정월 권만석(權萬石)(三五)과 결혼하엿스나 항상의견이 맛지아니하여 불화한중에서 그날그날을 보내엿든바 지난오월상순에 전기김(金)은도저히 동거할수가업다하여 무단이출가를하여 횡성군둔내면현천리(橫城郡屯內面玄川里)김련호(金連鎬)의집에가머물든중 우연히김태한(金泰漢)(三七)이라는자를 알게되엿는데 오월구일오후열두시경 본남편의씨를배인 김진봉은 임신하엿든바 옥동자를 해산케되자 이것은 본남편의씨니 보기실타고 훌륭한옥동자를 눌러죽여버릴생각으로 유월이십팔일 저녁밥에 『양잿물』을섞어먹이려다가 발각이나서 경찰의귀에까지들어가자 평강서(平康署)에서 살인 살인미수 시체유기등 죄명하에 엄중한취조를받은후 일건서류와가치 수일전춘천 검사국(春川檢事局)으로 넘어왓다고한다

京元線梨木驛에 穀物市場을新設

淸水氏는基地를寄附

【平康】철도국에서 지금으로부터 륙개월전에 경원선상에 리목역(梨木驛)을신설하엿슴은 일반이주지하는바이나 아직까지역전에 기지문제로 시장설치를못하고 그곳주민들은 삼사십리의거리에잇는 복계나 평강에와서 시장을 보게되여 펴우감으로여 여오든바 멀리만주국신경(新京)에거주하는 청수덕태랑(淸水德太郞)씨가 역전에잇는 자기소유토지 이백팔십평보를 시장건설에제공하야 그중에서 도로건설에 필요한토지평수를 일반주민을위하야 무료제공하며 일반에게 자유로가옥을 건축할수잇게하여주엇다는데 벌서건축된가옥만으로 수십호에달하고잇다 청수씨는이외에도 당지주재소기지오백사십평과 현금오백원을기부하야 신설주재소공사비 오천원으로 강원도제일의 주재소로공사를 착수하게 되엿다는데 그는 리목발전을위하야 경비전화가설에도 현금오백원을기부한바잇서서 신설리목시(梨木市)를위하야 씨의공훈은 위대하다는바 그곳주민들은 특히곡물운반에는 교통불편을 늣기고잇든바 금번 리목시장신설로 말미암아 곡물집산시장을 목표로 활약하고잇서 신설중에잇는 리목시장의발전성에잇서서는 자못기대하는바 크다고한다

一石二鳥格의 仁川夜市繁昌

【仁川】과반개인과단체가 경원

일우워 동회간부는 동사무처리에 대부분만흔 일이될뿐아니라 이외한가지 대부분이공가(空家)로극한 산울일우워 폐장(廢場)을하게되지안흘까하든 송현정(松峴町)일용품시장의 매상고는 매야이백원 내지삼백원에 불과하든것이 야시개시한이래 칠백원내지팔백 一증가하야 그야말로일석이조격으로 대번창을 열우고 잇다한다

江畔言爭은危險 一名이投江自殺

金浦에서생긴悲劇

【金浦】지난팔일오후오시경에김포군하성면전류리(金浦郡霞城面田流里)삼택조(森澤組)토목공사장에서일하는인부박한준(朴漢俊)(三五)과 김리관(金利寬)(三七)의두사람은 한녀자를사이에두고 언쟁을하다가 돌연박한준(朴漢俊)은한강(漢江)을향하야투신자살을하고 김리관은 종적을감추워버리엿다는바 이말을들은 린근동리에서 달려가시체를 차즈려하엿스나찻지를못하엿다하며 전기박한준의 모친은 현장에달려와 땅을치며 아들을부르고 우는광경은 참으로 눈물업시는볼수업슬만큼가련한정경이엿다고한다

定員超過의責任은 船會社側에專在

關係者多數를續續召喚取調

仁川永宗島覆船後報

【仁川】인천영종도(永宗島)근해에서 삼신갑제환(森信甲濟丸)의 전마선이전복되야 수많은선객을 희생시키엿다함은 거보한바와갓거니와 그후회사측에서는 전마선의 정원칠오명을 초과치아니하얏다고 주장하고 조난자측은 정원의약배이십팔명이엿다하야쌍방의 주장이 강경하든바 인천서사법계에서 취조한바에의하면 선장과 선두의 진술이허위이엿다는것을 알게되자 또한정원을 초과하얏다는것까지 확실하다하야 맛참내 책임은 회사측에잇다는바 취조의 결과가 여하한판단을나리여줄지 가장주목된다한다

埋築工事餘波 貧民에大打擊

【仁川】륙지로 그부구를 확장한 인천은 작년이래 남북(南北)양해안에 약사십만평에 달하는 매립공사를 시공중에잇서실로 해륙량면으로 인천은 늘어가고잇서 명랑한발전을 보혀주고잇다 그러나 송현정(松峴町)화평정(花平町)양해안외 오천여명의 주민의원성은 날로노파가고잇다 이제 그내용을 조사한바에 의하면 송현(松峴)화수(花水)화평(花平)각정의 해안의 매립을 전면적으로 하지아니하고 동으로 흙을서로 둘러쌓게하야 매립면(埋立面)에 굴곡이심하야 우수(雨水)와 하수(下水)등이 침체되야 장시일을 그대로잇게됨으로 부패하야 부근일대에는 악취(惡臭)가 극심하야 주민은물론 통행인에게까지 견대일수업게하며 또한하수(下水)공사가 충분치아니하야 매우기(梅雨期)에 침수의피해가 적지안타하야 주민의원성은 날로놉하가고잇다한다

事件發生三個月만에 開城强盜犯逮捕

共犯二名도指名手配

【開城】기보=지난사월일 새벽두시경 개성부외 령북면월고리궁례동(嶺北面月古里弓禮洞) 이백사십팔번지 고려회상(高麗會商)인 연초상에는 돌연 강도단이 침입하야 한명은 주인고씨를 두명은 그의안해 홍씨(洪氏)를 각각결박한후 현금삼원과 "담배" "과자" 등 약 칠원어치를 강탈도주하얏다함은 사건발생당시에 이미 보도한바어니와 그후 개성경찰서에서는 일주일간이나 사건발생현장인 벽한산촌에 묵색이며 각방으로 수사진을 느리고 범인체포에 필사적노력을 거듭한결과 유력한 혐의자의 단서를 잡게되자 그후개성서는 범인체포는 독안에든 쥐잡기라고 자신만만하얏스나 이래삼개월이 넘도록 한명도 잡히지안허 저윽히실망을주드니 드디여 지난십사일밤십시경범인중한명이 형사대의손에체포되고말엇다 그는현주소를장단군진서면경릉리(長湍郡津西面景陵里)륙백오십일번지에둔 박운선(朴雲先)(三〇)으로 전기자기집에서 잠복중 무란히 체포된것이라하며 그의자백에따러 공범김모(金某)박모(朴某)등(전과자)도 알게되여 방금각지에 수배엄탐중이라는데 그들이 오늘날이가튼 범행을하게된 동기는 놀음에 경등이달어 그랫다고한다

菜田化한牛市場

金浦邑內市場은廢市悲運

【金浦】김포군내에는 삼개소의 시장(市場)이잇스나 그중번창하여가는곳은 양곡(陽谷)시장이라 하다 마곡(麻谷)시장은 군내에서제일별지라고는하나 그다지손색이업는시장이라하며 읍내(邑內)시장은 인구로보든지 지대로보든지 교통상으로보든지 무엇으로보든지 다른곳보담더발전될 형편이라는데 무슨까닭인지 유명무실의상태에잇서 일반 시민들은 그발전에 대하야 만난으로 연구하고 잇슴에도 불구하고 금번부터는 그 우시장에다가 모관리들이 그면전에 십분의칠은 채소밧으로 점영하엿슴으로 일반시민들은 그관계당국에대하야 여론이 분분하다 하며 총래관습에의하면 음력칠팔두 달동안은 일반농가에서 우(牛)를 교환하는일이 격증되여 일시우시장은 번창에 번창을 보는시기라는데 읍내시장은 별반발전의 계획을 하지아니하면 안될현상으로서 그우시장까지 채소밧이되고폐시가될모양이라하야 시민들은관계당국에조흔조처잇기를바란다고 한다

萬里他鄕에서 船夫縊首自殺

【仁川】로여에일년에얼마되지안는노임(勞賃)을 밧는 중국호렴(胡鹽)"짱크"선의 선부야말로세상에 그예가드믈만큼 저렴하다 본적을산동성(山東省)에두고 현재인천부두에 정박중인"짱크"선의선부 진지량(陳志良)(三五)은지난십오일오후십시경 동선내에서 목을매여 혼수상태에 함하야잇는것을발견하고 그즉시천구(川口)병원에서 응급수당을가하얏스나맛참내절명되고말엇다는대 원인은 일전에국제도시상해에서 악성매독(梅毒)이 전염되야 이를치료코자하얏스나 자기의노임으로서는 절대치료할기능이 업슴으로 맛참내 전기와가티 자살하얏다한다

"짱크"船을舞臺로 少年密輸團綻露

仁川署에서一網打盡

【仁川】아즉도 성년이되지못한 소년으로서 마약의중독자어요또한밀수단과 연락을 취하다가경찰에 잡힌소년마약밀수단원이잇다 =수일전 인천서에서 주소부정의박창오(朴昌五)(二〇)를 인천각(仁川閣)후원에서 "모르히네"를밀매하는중에 인천서원에게발견되야 엄중취조를당하얏슨바 맛참내 의외에도 소년마약밀수단이 탄로되얏다한다 그는강화군불은면 두운리(江華郡佛恩面斗雲里) 박창근(朴昌根)(二〇)과 진위군창성면 송화리(振威郡新城面松花里) 김석하(金錫夏)(二〇)등을 십오일에 체포한후 엄중취조하얏다는데 그들은 아즉년소하고 체소함으로 마약을밀수할만한 혐의를밧지 안흘것을기회로 인천부두에 정박중인 "짱크"를통하야 대담하게도 수상서(水上署)압 제일잔교(第一棧橋)를 기점으로"리레"식의밀수를하얏다는데 그들역시 중독자로 전과자이라 취조에따라검거망은 점점확대 되리라한다

水原邑에降雹!

農作物에被害多大

【水原】지난십사일 오후세시가 지나서 수원읍근처에는 소낙비가 나리기시작하야 오후오시경까지 폭주하엿는데 세시어십분부터 동이십오분까지 우박이소낙비에 석기여 약오분간내려여 부근전답에 농작물은 피해가적지안타고한다

京畿道臨時府尹郡守會議

십육일오전아홉시부터 경기도회의실에서 림시부윤 군수회의(臨時府尹郡守會議)를 개최하고 십오일의 총독훈시를감서(甘庶)지사가랑독한다음 이를부연설명하고 관하파민으로하여금 이번사변에대한인식을 명확하게하야거국일치의실을 거하도록 조처하게되엿다 도군사부조법(軍事扶助法)의활용과 군수관회의 신곡(神谷)내무부장과 산업부장으로부터 각각지시가잇섯다

(사진은 군수회의회장)

水原 畿湖庭球大會

◇時日 七月十八日午前九時
◇場所 水原驛前京東구트
◇申込金 一組에一圓
◇申込期日 七月十七日午後五時까지
◇主催 水原運動俱樂部
◇後援 朝鮮日報水原支局
一、出戰選手에는 晝食提供함

相思九百里 날두고진정참말 빅타ー 朴丹馬
愛嬌와귀염성파……劇의스타ー 메코ー드로ー第一聲!

集金 保證金集、廿五才迄 望者ハ履歷書携帶 人來談アレ但シ保證金二百圓及ビ 市內確實ナル保證人二名ヲ要ス 會時間午後一時ヨリ三時マデ 京城本町二丁目 株式會社 村木時計店京城出張所

問屋 額椽及原料・繪畫・體鏡廉價販賣 大邱府明治町二丁目七四 卸商 南一額椽製造所 振替釜山七四六八番

朝報案內

醫師招聘 資格者二名至急招聘 諸般條件은面談 持參要本人來談 京城府平洞 二六ノ五 通以上으로優待함 救世醫院

恩給 最長期及最低廉立替 極短期方 人士의取引有利敏速 京城鐘路三丁目七七 鄭商會

金儲 新最機式 メルス 製氷機 延線機 寒天子製機 消毒機 穀物膨脹機 カタログ呈 大阪西淀川區浦江中二 電話福島四二二六番 石樫機械製作所

發明指導獎勵 特許新案商票 出願疑義相談 京城府公平町一一九 發明學會 電話(光)一八七五番 振替京城一八四六三番

淸導補腎丸
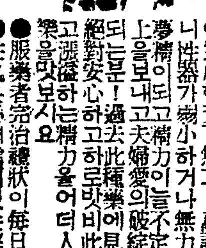
中國名藥 性器強大靈藥 男子性器短小(發育不全)早漏에百發百中! 古來로回春強大劑는中國古來秘方이天下第一이요其中에도本丸은中國의名醫 瑞慶士大醫生이四十年間心血을傾注하야完成한天下無二、萬試萬驗의妙藥이니 性器가弱小하거나無力하야早漏遺精 夢精이되고精力이不足하야愛慾精世上을보내고夫婦愛의破綻과家庭不和가 되는분은! 過去此種藥에見效치못한분! 絕對安心하고하로밧비此藥을服用하야 고源溢하는精力을어더人生의唯一한快樂을맛보시요
商報呈
十五日分三、○○ 三十日分五、四○ 六十日分一○、○○ 先金이면送料弊店負擔함
安東縣一番通五丁目 鹿島醫 旭樓局 十六號一
●服藥者完治禮狀이每日選至中● ●注文은必히信用잇는弊店으로하시요
滿蒙特產物商會 振替口座京城一三〇三八番

ホ トウカス ボーイ菓子
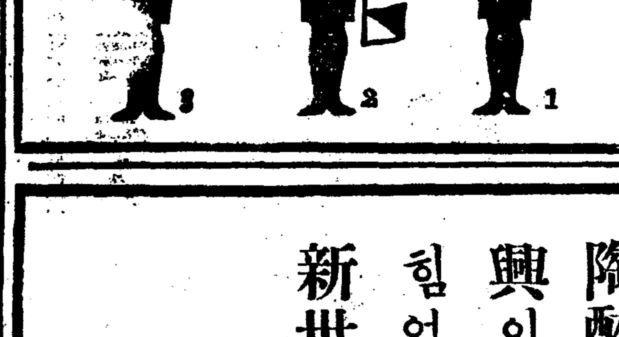

(1) 오리자닝은、脚氣의 原因을 除去하는藥인대 그治效와 豫防效力의 顯著確實함은多數實驗報文이 立證하는바이다。
(2) 오리자닝은、脚氣의 重症과 中等症에는普通藥用量의 一倍半乃至의量을 數日間連用하도록勸하며 內服不能 또는 衝心等의 危險期에는 注射劑를 適用하고 治效가 나타남에따라 普通藥用量 或은 그以下로 減量해서 全快까지 連用하는것이 常法이다。
(3) 脚氣의 豫防에는 普通藥用量의 半量을 連用하야 目的을 達할수가 잇다고한다。
오리자닝 オリザニン ビタミンBの始祖 鈴木博士帝國學士院受賞の發明品
內服用 (ビタミンB複合體) 錠、末、液。エキス、各種
注射用 (純ビタミンB1結晶製品) 普通品、三倍品、五倍品、十倍品、二十倍品及四十倍品各種あり
오리자닝은 脚氣以外 여러가지의 醫治效用을 가젓다。
(詳細說明書에잇合 御申請次第進呈)
製造發賣元 東京・室町 三共株式會社

認可
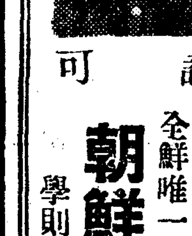
電醫養成全國無試驗開業 醫師同樣望來 全鮮唯一認可 (失業絕無成功必至)
朝鮮高等電醫專門學院
學則送呈 釜山府榮町一丁目三三

理研淸酒
陶醉의 興이끈는 힘업는 新世界
新世界
宿醉업고 防腐劑업다

大鮮釀造株式會社

經濟解說
在米發表 보고
金輪容

農林省發表 七月一日現在 日本內地在米高은 總數量 二千七百十九萬六千三百七十八石으로 前年同期의 二千五百五十九萬二千八百八十六石에 比하면 百六十萬三千三百九十二石 即 約六分의 增加를 보엿다。그런데 表面으로보면 昨年보담 六分의 增加를 보더 需給에 아무런 念慮도 업는것가티 보이나 再昨年보담 約一千萬石의 增收를 보인 豐年의 翌年인 今年의 在米數字로서는 넘우도 過한 減少를 示하는感이 不無하다

이제 이原因을 一考하여보건 그것은무엇보담 消費의 激增에 잇섯다는것을 首肯할수가 잇다。이제 七月一日在米數字를 基礎로 過去三個月동안의 需給狀態를 調査해보면 如左하다 (單位千石)

五月一日在米 三七、四〇三
輸入 四
移入合計 一、六五七
(朝鮮米 一、一一六 臺灣米 五四一)
總計 三九、〇六四
▲需要
輸移出 七九
七月一日在米 二七、一九六
合計 二七、二八三
差引消費額 一一、七八二

以上과가티 過去三個月의 消費는 一千百七十八萬二千石으로 前年同期에比하야 約卅八萬石의 增加를 示하야 最近五個年同期의 大消費年인 昭和十年의 一千七十四萬三千石을 上超하엿다 이와가티 消費가 激增한것이 在米減少의 根本原因인데 이제 七月一日在米高를 基礎로한 端境期까지의 需給推算을 紹介하면 (單位千石)

▲供給
七月一日在米高 二七、一九六
移入豫想 四、二〇〇
그中 朝鮮米 二、九五〇 臺灣米 一、二五〇
計 三一、三九六
▲需要
消費豫想 (過去三個年同期平均) 一二、〇〇〇
輸移出豫想 一六〇
計 一二、一六〇
▲差引端境期持越 一九、二三六

이와가티 보면 端境期持越高는 九百廿三萬六千石이되어 [illegible] 으로 보인다。그러나 여기서 考慮해야할 問題는 첫재 朝鮮米의 移入量을 百九十萬石으로 본것이다。朝鮮米의 移入은 豐年의 翌年인 昨年同期에도 百五十九萬石밧게 업섯는데 더구나 大凶年後의 今年에 百九十餘萬石이 잇슬수업는것은 明若觀火다。이제 農林局發表七月一日在米高를 보면 總數量二百五十四萬九千八百五十六石으로 五月一日在米四百九十三萬四千九百二十石에 比하야 二百三十八萬五千六十四石이 減하엿다。

이中에서 五月一日로 六月末까지의 移出高 一百十一萬六千石을 減하면 百二十六萬九千石이니 朝鮮內에서 消費된 셈인데 今後 移出餘力은 [illegible]

(單位千石)
▲供給
五月一日在米高 二、五四九
▲需要
移出豫想 一、三〇〇
持越高 四〇〇
消費高 一、〇〇〇

로보고잇다。이러케보아 朝鮮米의 移出餘力은 [illegible] 것으로 [illegible]

七月一日現在의 朝鮮內在米高
二百五十六萬五千石

總督府農林局의 七月一日現在 米穀現在高調査에 依하면 總數量 二、五六五、〇七一石으로 그産地別內譯을示하면 如左하다

一、産地別
朝鮮米 二、五四九、八五六石
日本內地米 五五四石
臺灣米 一三、八〇五
外國米 一、八五六石
合計 二、五六五、〇七一石

地方別 朝鮮米 計
京畿 三三二、九八石 [illegible]
忠北 [illegible]
忠南 [illegible]
全北 [illegible]
全南 [illegible]
慶北 [illegible]
慶南 [illegible]
黃海 [illegible]
平南 [illegible]
平北 [illegible]
江原 [illegible]
咸南 [illegible]
咸北 [illegible]
鐵道局 [illegible]
北鮮鐵道事務所 [illegible]
合計 [illegible]

輸移出百三十萬石
消費百六十六萬石
七月以降需給豫想

七月一日 現在의 米穀現在高는 別項과가티 二百五十六萬五千七十一石으로 發表되엇는데 七月以降의 需給推算은 米穀課에서 如左히 觀測하고잇나 即 七月以降의 輸移入高는 二十萬石으로하고 需要는 輸移出百三十萬石 明年度持越四十萬石今後의 消費量百萬石程度로하면 七月以降의 需給推算은 如左하다

▲供給
現在高 二、五六五、〇七一石
輸移入 二〇〇、〇〇〇
▲需要
輸移出 一、三〇〇、〇〇〇
持越高 四〇〇、〇〇〇
消費高 一、〇〇〇、〇〇〇

移秧不能
南朝鮮에 만타

七月十日現在의 朝鮮內水稻移秧面積은 百五十三萬町步로 本年移秧豫想面積의 九割五分五厘로 되엿는데 本年度의 移秧豫想面積中의 未濟面積七萬二千町步는 慶北、二萬三千八百町步 慶南 一萬三千三百町步 全南 一萬七千町步로 南朝鮮이 其大部分을 占하얏다 慶北의 一部에서는 이미代作을 實施한곳도잇는데 其後의 天候가 比較的順調임으로 本年度의朝鮮內總移秧面積은 昨年의 百六十萬町步程度로豫想되다한다

鮮滿經濟會議
準備協議會

鮮滿產業經濟會議準備를 爲하야 總督府로부터 松澤外務部長 西本商工課長以下 關係官 關東軍으로부터 國分中佐外二名의關係官이 十六日午前十時부터 殖産局長室에 會合하야 開催의期日 會場 附議事項等에 關하야 協議하엿는데 北支의時局에 鑑하야 招集期日은 多少延期될모양이라한다

鮮銀利下
十九日實施

鮮銀의 國債擔保關係利下(各一厘下)는 目下總督府에 認可申請中인데 今明日中에認可 休日後인十九日부터實施키로되엿다

朝鮮簡保現況

朝鮮簡易生命保險의 七月十日現在契約數는 日本內地二十九萬九千六百件 朝鮮人八十三萬五千六百件合計百十三萬五千二百件으로 月額保險料는 百十四萬七千三百圓保險金額一億千六百一萬圓에達하얏다

不急工事中止
材料反落
鐵材賣買四割減

最近의 朝鮮內土木建築材料의 市況을보면 今春의 活況期待는 거의 背馳되어 不急工事中止는 端的으로 影響되어 鐵材와如함은 賣行이 前年同期에 比하야 四割減退이다 即各品別로보면
▲木材=資材排底로 仕入이困難하나 需要減退로 價格은焦付이오 東滿四寸角은 十七圓으로保合 目前도弱含이다
▲鐵材=投機期待背馳의 投物이잇서 工事最盛期도 一段落되어 價格은 平鐵、角鐵共히下落되엇스나 府內在庫는 極度로減少이다

○朝鮮火災總會=朝鮮火災保險會社에서는 八月十七日頃 銀行集會所에서 定時株主總會를開催할터이라고 株主配當은 一分增配據保이라고

七月十三日
紫炭商京城府紅把町四四金西植 ▲京城府觀水町一六一野中文八

○米穀課需給推算에 依하면 七月以降十月까지 四個月間 米消費가 百六萬石 한달에二十六萬五千石식

○朝鮮人口를 二千二百萬名잡고서 一人當한달消費가 不過一升一合五勺 굶고살란말이가

大綵騰豫想은 建築材料도不急工事中止로反落 지금이工事할때가아닌까?

上半期京城物價
四月天井、反落步調

鮮銀調査=六月中의 京城都賣物價指數는 (明治四十三年七月을 百으로基準)二〇四·〇八을 示하야 前月中에比하야 포인트三八五의低落、前年同月에 比하야 三一九四의 昂騰인데 即 前月보다 一分四厘二毛低、前年同月보다七分三厘三毛高인바 調査品 三十種中 比前月騰貴十、低落九、保合十一品이다 今年一月以降 各月의指數로보면 如左하야 四月을 天井으로 反落이엇다

一月 二〇二·九〇 二月 二〇五·〇六
三月 二〇四·九八 四月 二〇九·二七
五月 二〇四·七三 六月 二〇四·〇八

品目別前月比較
▲騰貴(十品) 玄米、精米、粟、和金巾、三八紬、綿絲、生絲、砂糖、豆粕、板硝子
▲低落(九品) 大麥、小麥、大豆、小豆、綿絹、小麥粉、硫安、金物、鑄寸
▲保合(十一品) 石油、石炭、木炭、松薪、醬油、再製鹽、日本酒、麥酒、木材、牛皮、洋紙

物價七分三厘高
勞賃一分三厘高

六月中의 物價와 勞賃關係를보면鮮銀調査=物價指數는 比前年同月七分三厘三毛의 昂騰이나勞賃指數는 比前年同月一分三厘三毛高에 不過하야 物價高에 勞賃이얼마나 飢勢인것을알수잇다

商品界消化不良
金融界梗塞深刻化
鮮銀本店調查
六月中京城狀況

米 新內閣의方針不透明으로氣迷商狀으로推移하얏스나前月에比하야幾分明朗하다京畿道內移秧은今月十五日까지에六割以上完了로豫想으로粟豫想氣分이잇서賣物은殺到되고買는萎縮하야從來의情勢는一轉軟化하게되어五日은仁川先限五十錢가량引下正租、玄、白米모두暴落드디어正租는四月中旬以來의新低價를出現하얏스나一面金融難도잇서 取引은 傍觀狀態로上旬을맛치엇다
中旬은好順市勢로一巡하고이러水不足을말하야反騰正租市勢는月初의高價로反하얏스나地方側의賣物에伸力은多分히阻止되고剩余의材料로서는한가지天候의推移만달려下旬에入하얏는데雨量이依然히적어一部에는早害氣分이擡頭하야買進하는者잇서騰勢가難止하야販迷商狀이다

市勢	上旬	中旬	下旬
三等合格	三圓二四	三圓三二	三圓二〇
上正租	九圓〇四	九圓三一	九圓二五

地는드디어新價로吹上하얏다 二十六日에至하야 內外地모두不良하야 市勢는幾分軟弱으로越月하얏다

粟 月初以來 大麥의收穫期에入하기때문에 粟에對한 買氣가 全然업서 朝鮮內及滿洲產地方에따라 賣拔에汲汲한바잇서서示하는等 產地市勢에 逆轉를 軟調를 未免하고 越月하얏다

市勢	上旬	中旬	下旬
滿洲粟	八圓五〇	八圓五五	八圓五〇

大豆 輸賣期接近으로 取引閑散을呈하고 滿洲產地에서도 一般으로 低迷商狀

되엇는데 ▲共同販賣는 十日부터開始 九月渡 郡部價格과의 差接近

市勢	上旬	中旬	下旬
新麥	八圓六〇	八圓七〇	八圓五〇
古麥	三圓二〇	三圓二〇	三圓

小麥 古麥은 品薄인데 麵子側의 實需가잇서서 市勢는保合으로 終始하얏다 新麥은 增收擴張로보이나 麥粉은 割高賣行不振의 狀態이므로 製粉業者의 持越은 豫想以上일것으로新麥에對한 買氣가 아직不起하야 外麥高에 逆行하야 月初의高價보다七、八十錢低로되어越月하얏다

氣配로大槪軟調하야 上旬은一二十錢下押하얏스나、中旬以降은滿洲의 市勢漸騰으로 朝鮮豆에 對한 入荷가잇서 各品모두一二十錢高를 示하게되엇스나 다시 雨期後의 需要增加를 期待하는者잇서强含으로 越月하얏다

市勢	上旬	中旬	下旬
龍山	三圓三〇	三圓三〇	三圓三〇
連長	三圓一〇	三圓一〇	三圓一〇

肥料 硫安은日本內地騰落後에 愛好하야 市勢는 回復되엇스나 이미實需期가終了하야 物一巡으로 上旬은 三圓九十錢을 示하고 二役 旱魃念으로日本內地 軟調로 漸落弱氣配로 越月하얏다

市勢	上旬	中旬	下旬
積乾鰯	三圓	三圓	三圓

으로 共販에의 持込量은 前年에比하야 幾分減少하얏다、總出廻는 絲價關係도잇서 一割가량의增加模樣이고 京畿道品質이特히良好하다

市勢	上旬	中旬	下旬
硫安	三圓七六	三圓六一	三圓七二

豆粕은 先月同樣 거의入荷가업서 特記할事項이업다

綿絲布人絹 上旬三品堅調와支那好況으로 生地綿布는 北支及滿洲向 大量輸出約定이成立되어 朝鮮內品薄으로 市勢上昇하얏다 他品은 在荷潤澤하야 地場의實需不振裡에越月하다

土建材料 木材는 資材排底로 仕入에 困難하나 需要가減退하야 價格으로서는 釘付狀態이다 昨年及今春에 仕入한 投機品은 今日까지에 大略賣却하야 府內在庫는 昨年同期와 大差업게되엇스나 將來에의 期待가 不少한模樣이다
鐵材는 投機에 어그러저 物勢이잇서 上、中旬은暴落下旬은 저윽이同復하얏스나 工事最盛期로 一段落되어 一般으로不急新工事中止의 傾向이顯著하야 賣行不振 減退로府內在庫는 買入觀으로稀度로 減少하얏다

市勢	上旬	中旬	下旬
三A 綿布	一八圓一	一九圓一	一九圓一
桂月 綿絲	三六圓一	三六圓一	三六圓一
人絹白熱素	一圓七五	一圓七二	一圓七三
東滿四寸角四間	一七圓	一七圓	一七圓

金融 新內閣의 政策에 期待하는바잇스나 外國貿易은 上半期入超六億三千萬圓을 報하고 財界의時局 轉換한다하야도 더크게 期待되지안는다 따라 金融界는 態가深刻化하야가고잇다 朝鮮內不亦是益益 遊資缺乏하야 梗塞狀態으로되엇다 그리고 商品界의 消化不良은 警戒色이 濃厚하야 各般의 취引이 漸減에 當面하야 漸次不安的徵兆가 잇는 하나 夏枯期에 入하야 여러 金融 取引 金利 漸減下旬에 잇 보면서 推移하엿다 그런데 府內組合銀行月末帳尾를 보면 預金總額二一九、〇四六千圓으로 前月末에 比하야 預金百六十八萬四千圓의 減少 貸出總額二一四八、五二四千圓 貸出九十九萬三千圓의增加이다

市勢			
平錢	市五分	一分	[illegible]
角錢	三分角	[illegible]	[illegible]

株式
一高一低
保勢

前場高下 昨後場多少軟調勢는 北支事態의 一層緊迫을傳하야 外電高에不拘코 今朝寄付는鐘新三圓二의暴落、東新一圓十錢低、大新十錢低로反落裡에 寄付하엿스나 人氣는一般的으로 低價를買拾하려는 樂觀人氣이므로 寄付以下는별로 下落되는 二厘九以底力으로頑强하다 日本紡新이二低이나 倉紡新은 一圓二高이며 日出紡이 五高이오 日本綿花의四高、紡의八高로 大體底堅하며 人絹株는 新興人絹五低 昭和人絹二圓低로不勢이나 人造羊毛는 五高로 堅調이엇다 川崎造船八高 同船株 先株五高 商船新九高로 船舶株는少堅商勢이며 鹽水新은 一圓二反撥이오 拓新은親株는五三、五로不變이나 新株는二九、〇으로五高이엇고 第三鐘曹은四一、四로六高의堅調이엇다 北樺油는 一圓五高이오 日産고무도 一圓이며 滿工一圓高 日曹鑛二高 諸株一體底堅이엇다

今日의市勢 (十六日)

雜株氣配底堅

昨日來反撥을보인 雜株는大盤保合이나 部分的으로 買氣도엿보여 그底力은頑强하다 紡績株는 日本紡新이二低이나 倉紡新이 一圓二高이며 日出紡이 五高이오 日本棉花의四高 ...

市勢再次保合

一段底入을한市勢는 此邊에서 保合을始作할모양갓다 아직도北支는緊迫狀態가 繼續되고잇스니 今後의 透視는 자못困難하므로 여기서無謀하게買進하지도 못할것이며 그러타고 一般人氣가國力을밋는樂觀的傾向이어서 低價만잇스면 買占하려는판이니 이底入된市勢를 賣할餘地도 幾何인지 疑問이다 그러므로 難伸難押、要方對時裡에 當分小幅保合을 繼續하다가 情勢如何를 따라動할모양인데 此邊에서 保合을 격그면 上放이十常八九가 아닐가싶다

後場保勢
後場는 東新三低 鐘新九低로 反撥이 寄付하고 比較的閑散裡에 一高一低의 保合이엇다

市場六感

株……今朝의寄付는 意外의 反落場面이엇스나 市勢는 反强한推移◀底入으로보는 人氣가强한市勢를 買叩한그幅은 不問可知◀그러타고 內外多端한 時局에 잇서서 高價買安心도亦無◀此邊은 底價鍛鍊으로 當分保合할판인가?◀아무튼이제는 積極態度를 버리고 暫時情勢의 推移를 봄이可할뜻

米……今朝仁川地의 市勢는 幾分伸悩의 觀이업지 아니하나 그러타고 安心買할수는업는걸◀低落은 一時的現象으로 畢竟은 또다시 昂騰하니 그야말로 天井不知?◀그러나 上으로 最高公定價格이 唯一한 樯壁이되어잇스니 그樯壁을 突破한다고 斷言할수는업는걸 ◀勿論法으로써 決定된 公定米價이라 그法을度外視할수도업거니와 萬一破綻된境遇에는 法으로써 또한政定할것을 可期◀何如間買方으로서도 警戒時代? (靑山)

期米
在米發表
反落

前場頑强 今朝는雨天으로 阪地先限三十四圓九十四錢의 八丁高를揚하고 當은三圓九十一錢인 二十三丁高 中은四圓三十一錢인 十一丁高로 先限은三十三圓四十六錢인 九丁高로場을 始한後 阪地八十二錢으로 小弛앗음때

▲北鮮製紙 五四、六〇

實物前場取引

最高公定價와
今後米價一考

今年度 最高公定米價는 茨城縣一等米를 標準으로한 三十三圓 九十二錢인데 此價格을 當島標準米인 播津三等米로 換算한다하면 三十五圓 二、三十錢程度이므로 去四月의 阪地三十五圓〇七錢은 最高公定價에 接近하엿다는거스로 共後 三個月에 亘하야 約二百丁의 反落을 告하엿든바 이나 今月부터는 在米의 稀薄又는 北支의 事變을 契機로 하야 去十四日에 當限은 三十五圓 三十五錢 中限은 三十五圓二十九錢 先限은 三十五圓 十九錢인 三期 共히 三十五圓臺를 突破하엿다 實로此以後의 高價는 前記三十五圓 二三十錢에 五、六兩月의 遞相 二十錢式과 七月의 遞相 三十五圓六十錢을加算한 四十錢에 比하야 先限는最高公定價에距하기 四、五十丁밧게남지 안허合으로 高價買를 警戒치안흘수업다 그러나 期近만은 公定價를突破又는 上迫하는 일이 非一非再인만치 今年도 公定價

政府態度注目

換近米價는 日本內地及朝鮮을 不問하고 北支의 事變 又는 幾存米의 減少等을 機로하야 超然한高價를示하고도 오히려前勢는 動輒反撥의 形勢를보이고 잇다 實로 昨今의 米價는 最高公定米價를 突破할 危機에 臨하얏슨즉 政府는 此에 對하야 如何한 政策을 施할지 此가 注目거리인데 勿論政府로서는 統制法으로써 公定價格을 決定한만치이 公定價를 突破하는때는 政府는 어떤 對策을 加할것은 事實인데 알로는 政府米를 拂下하야 高價를 防止할지 又는어떤 非常的 取締를 加하게될지 此에對한 注意를 怠치못할 時期에臨하엿다 今後米如何?

後場反落
後場은 朝鮮在米高發表를 機로 十九錢까지 低落하엿다가 阪地八節九十三錢으로反落함을 伴하야 九節三十四錢으로 結局阪比九十二錢을보고 三十錢에 止揚하다

正米
突進
狂騰一路

京城昂騰 持米側은 北中緊迫感으로 賣止的態度를 繼續하고잇서서 入氣는 依然强含이나 買臂은업다 ⓐ三等三三、七〇 四等三三、四〇 一等白米三三、五九

仁川沸騰 所持側은 時局惡化豫想으로 繼續하야 賣惜하고

木浦不變 期米의 反落으로 買氣多少 弛緩하엇으나 方의 繼續的 賣惜으로 市勢는 動搖없이 [illegible] 三三、五〇 一等白米 三三、六〇

群山昂進 定期米는 상당 [illegible] 待態度로 商談은 업스나 賣買 [illegible] 三三、四〇 一等白米 三三 [illegible]

大邱暴騰 北支事件 [illegible] 局部的旱魃 [illegible] 氣配에 狂暴하야 市 [illegible] 三三、九七

釜山保合 持米側은 [illegible] 買付價關係로 低 [illegible] 最高價警戒로 市勢不 [illegible] 今朝期米 [illegible] 三三、六〇 四等三三、四〇

大邱立會不能

大邱期米는 昨日에 前後場모두 立會不能

朝取期米取組內容

	當	中	先
賣方	[illegible]	[illegible]	[illegible]
買方	[illegible]	[illegible]	[illegible]

今日財界 (十六日)

◆米 仁川期米先限 大阪期米先限 京城正米一石 一斤價 正租(仁川)一等

◆株 新東 鐘新 紡

京城物價 (十六日)

▲白米(石、單位圓) 多際米特 三六〇
▲麥粉(二二瓩、單位錢) 二五〇
▲肥料(一〇貫、單位錢) 一二〇 카여리야七、五〇
硫安 (各種袋) 三、八〇
▲穀物(單位圓)
Ａ撫順炭(衍) 一、三三七
中等印刷紙(同) 一、二二七
牛乳 綿內州手四貫四〇 一二〇〇
朝鮮紙(各種) 二〇、〇〇〇
煙 (全州一枚) 四五〇
▲燃料(單位錢) 撫順石炭 塊 一九、二〇
京城木炭一等 二〇瓩 一、四五
▲洋灰(五〇瓩袋、單位錢) 小野田一〇八 淺野 一〇八
▲苦木(封度、單位錢) FAQ 六二五
▲石料(百斤單位錢) 白 一三、九〇 黑 一五、五〇
分銅 一九、五〇
▲鐵物(單位錢) 丸釘 一時(桶) 一七、四〇
刀鐵六番(一〇貫) 九、六〇
丸釘二分(同) 九、三〇
▲海産物(單位錢) 乾明太(駄) 一二〇
乾大口魚(斤) 一二四
明太의알(手) 一一五
▲綿料(斤、單位錢) 眞人蔘 一二、〇〇 [illegible]
▲資料(單位錢) 白대인(一二升) 九八〇
와니스 (四瓩) 五、二〇
에나멜類 (立) 一、二〇
▲木材(才、單位錢) 紅松 三五
落葉松 一七
杉 材(山) 一六
라왕 三五
▲本紡(疋、單位錢) 毛本紡 二〇、〇〇
▲人絹(斤、單位錢) 人絹紗 二二、〇〇
▲牛皮(一百斤、單位錢) 京皮 八六〇〇
小皮 八五〇〇
中皮 七七〇〇
同 二等 六七〇〇

海外經濟 (十五日)

銀行券 (十五日)
◆朝鮮銀行券 ◆日本銀行券

手形交換・金利
◆京城手形交換高 ◆東京金利

金銀價
◆京城市中金銀價 ◆大阪金利

鰯油粕・麥粉
◆阪神鰯粕 ◆阪神鰯油 ◆日本麥粉市勢

正米
◆京城正米 ◆仁川正米

對外爲替

金買入價

◆東京金銀價

雜穀
◆京城雜穀 ◆仁川雜穀

正租
◆大阪正米格差價

綿絲布
◆京城綿絲布市勢

本絹交織人絹
◆京城絹布

滿洲商況
◆大連特產市勢

株式
◆朝取短期 ◆東京短期取組 ◆東京現株 ◆大阪短期 ◆朝取短期賣買高 ◆算定代引日步 ◆短期主要取組高 ◆大阪短期取組 ◆大阪長期

期米
◆朝取期米 ◆朝取期米賣買高 ◆大邱期米 ◆群山期米 ◆釜山期米 ◆大阪期米 ◆木浦期米 ◆東京期米 ◆大阪期米取組 ◆日本名地期米

砂糖
◆大阪砂糖

生糸
◆橫濱生糸

人絹
◆各地人絹

棉花
◆大阪棉花

綿糸
◆大阪綿糸

期米 康益廈

期米 株式 玉 京城黃金町 仁川本町 柳來恒取引店

期米 東 趙俊鎬取引店 仁川海岸町三丁目 電話一九九

金銀 石土白寶分 金金金買析 社會買賣銀金 京城府南大門通一ノ九五 電話本局一三八〇番 振替京城一三四八〇番 鑛石分析

株式 賣買 東 東亞證券 京城黃金町 案內書贈呈